

COM. INFOS

Le journal de la Commune
de Martot

N° 73

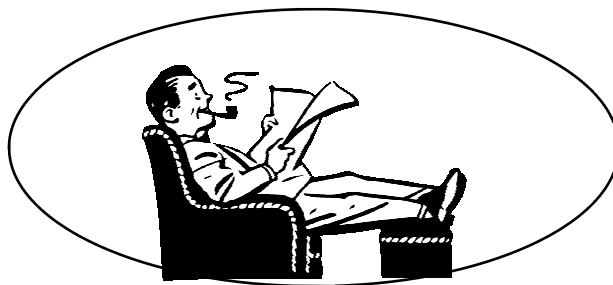

JUILLET
2019

SOMMAIRE

★ Pages	Rubriques
★ 3 - 11	★ On en parle
★ 12	★ Au programme
★ 13 - 14	★ Ça s'est passé
★ 15 à 18	★ Amicale Echos
★ 19 - 20	★ Infos de l'École
★ 21 à 23	★ Agglo Seine-Eure
★ 24	★ Le saviez-vous?

★ Pages	Rubriques
★ 25 - 26	★ Humour et Jeux
★ 27 à 30	★ Net Infos
★ 31	★ Chez la voisine
★ 32	★ Jeu concours
★ 33 - 34	★ Pub Infos
★ 35 - 38	★ Le trimestre en photos
★ 39	★ Mémo pratique





MARTOT



COM . INFOS

Journal rédigé par les membres de la Commission Communication :

Flavien BARBIER

Daniel CLOUSIER

Jean Paul COMBES

Josye COUTEAU

Jean Claude GOUJON

Marjorie LABIFFE

Agnès LARGEAU

Pascal TASSERY

Thierry VALES

et

imprimé sur le matériel de la mairie de Martot.

ON EN PARLE

Mariage

Le 15 juin 2019, Le Maire a eu le plaisir de célébrer le mariage de sa fille Adeline Charlier avec Pierre-Louis Gourier
Nous adressons aux époux tous nos vœux de bonheur



Naissances

Nous souhaitons la bienvenue à Zéphyrine Leroux née le 27 avril à Saint Aubin lès Elbeuf.

Félicitations aux parents domiciliés résidence St Nicolas.

Nous souhaitons la bienvenue à Ciano Capelle né le 12 mai à Saint Aubin lès Elbeuf.

Félicitations aux parents domiciliés rue de l'Eure

Décès

William Hattingois, fils de René Hattingois et cousin de Jean-Claude Goujon est décédé le 5 juin à Soissons.

Nous adressons nos plus sincères condoléances à la famille

OPÉRATION TRANQUILLITÉ

Avant de partir en vacances, vous pouvez signaler à la brigade de Gendarmerie votre départ en vacances. Pendant votre absence, des patrouilles de surveillance seront effectuées, de jour comme de nuit, en semaine comme le week-end, afin de dissuader tout individu de tenter de cambrioler votre domicile.

CARTE NATIONALE D'IDENTITE

Depuis le 2 mars 2017 :

Seules certaines mairies sont équipées pour vous délivrer les cartes d'identité.

Il est préférable de faire une pré-demande en ligne (<http://predemande-cni.ants.gouv.fr>). Ce qui permet de gagner du temps lors de la demande que vous ferez dans une mairie équipée du nouveau dispositif (il est plus prudent de prendre rendez-vous).

Vous pouvez vous présenter dans n'importe quelle mairie de France équipée du nouveau dispositif.

Pour information, les mairies les plus proches pour Martot sont :

ELBEUF, LOUVIERS, VAL DE REUIL.

Pour toute information complémentaire : www.demarches.interieur.gouv.fr

INCIVILITÉS

Il fut un temps pas si lointain, où la forêt de Bord était un lieu bucolique que les martotais et les martotaises prenaient plaisir à parcourir. Aujourd'hui, force est de constater que l'incivilité de certaines personnes transforme cet espace boisé en déchèterie sauvage en n'hésitant pas à décharger des gravats de toutes sortes au bord des chemins et aux entrées des chemins de randonnées pédestres. Si la nature appartient à tout le monde c'est pour que tous nous la préservions et non qu'une minorité la dégrade. Il est bon de rappeler à ces pollueurs que la dégradation qu'ils font de la nature l'est au détriment de leurs propres enfants.

ON EN PARLE

OUVERTURE DU SECRÉTARIAT DE LA MAIRIE EN AOÛT

Pendant les congés:
Jusqu'au 9 août : ouverture habituelle
Du 12 /08 au 30/08 : Mardi 16h-19h
Vendredi 10h -12h30

OUVERTURE L'AGENCE POSTALE PENDANT LES VACANCES

L'Agence postale de Criquebeuf sur Seine ne sera ouverte que les lundis, jeudis et vendredis du 15 juillet au 2 août et sera fermée du 5 au 17 août inclus

Éclairage public

Si vous constatez une défaillance d'éclairage public, veuillez avoir l'obligeance de le **signaler à la mairie avec le numéro du poteau concerné** afin de faire intervenir l'entreprise habilitée pour résoudre le dysfonctionnement constaté.

VIDEO SOUVENIR 40ème ANNIVERSAIRE DE L'AMICALE

Remerciements aux cameramen Paul Alves et Marc Guérinot, et félicitations à ce dernier pour la qualité du montage effectué.

Possibilité d'obtenir le film du spectacle du 40ème anniversaire de l'Amicale. Pour cela fournir une clé USB d'au moins 8 Go: s'adresser à M. Combes ou à la mairie.



BONS SCOLAIRES

Les bons scolaires (**35 € délivrés aux collégiens, 45 € pour les lycéens**) seront à la disposition des familles, à la mairie, à partir du 2 juillet 2019.

SITE DE LA COMMUNE

Si vous ne souhaitez pas attendre le journal trimestriel, nous vous rappelons que les informations communales sont à votre disposition en temps réel sur le site

ON EN PARLE



RÉUNION PUBLIQUE LE 27 AVRIL À LA MAIRIE

Au cours de cette réunion, le public a posé diverses questions auxquelles le Maire a répondu en apportant toutes les précisions possibles.

Quelques problèmes évoqués : La mauvaise desserte de la commune en transports, les problèmes de circulations dans le village, l'échangeur de Criquebeuf, le futur lotissement rue de la Garenne, la transition agricole et la future zone de permaculture, l'étang de Martot, la nuisance du stand de tir le week-end, la future voie verte de Martot à Pont de l'Arche, la résidence séniors qui se situera dans l'ancien hôpital avec dans le bâtiment la création d'une Maison d'assistants maternels, la fusion de la Communauté d'agglomération Seine Eure et de la Communauté de Communes Eure Madrie Seine qui devrait être effective en septembre, l'arrivée du Haut Débit etc...

BRANCHE ET CINE (Office National des Forêts)

A Martot : Samedi 20 juillet :

1. Animation à partir de 21h : voyage sonore par le murmure des arbres (musique méditative)
2. Projection à partir de 22h : « Greystoke, la légende de Tarzan »

Retrouvez tous les films et les lieux sur onf.fr

ON EN PARLE

40^{ème} ANNIVERSAIRE DE L'AMICALE

Samedi 18 mai l'Amicale fêtait ses 40 ans d'existence. Après une brève introduction du premier président Jean-Paul Combes relatant l'origine de l'Amicale et de Mauricette Garin, la présidente actuelle, précisant les diverses activités, la parole a été donnée à Yohann Blondel pour la présentation du spectacle qu'il a minutieusement agencé en précisant dans toute son équipe le rôle de chacun: lumière, son, vidéo, maquillage, habillage, rideau etc...



Devant une salle comble, (des personnes ont même dû rester debout), le spectacle s'est déroulé sous les applaudissements fournis des spectateurs qui ont apprécié d'abord les vamps qui, avec des commentaires particuliers, ont accompagné tout le spectacle. Les acteurs d'un jour, avec la variété et la qualité des passages sur scène, ont conquis le public. Outre les 7 personnes en coulisses ou chargés du son de la lumière ou de la vidéo, pas moins de 70 participants tous originaires de Martot ou attachés à la

commune, sont montés sur scène pour présenter :

- ⇒ des sketches avec « la salle d'attente », « la statue », « la vocacommande », « le mariage » ou « une école de rêve ».
- ⇒ des chants de très grande qualité avec Caroline interprétant 2 chansons « à cappella » et Julie chantant, accompagné de son piano, 2 chansons dont une de sa composition.
- ⇒ des démonstrations :
 - de boxe thaï par des championnes de Normandie avec un intermède comique,
 - de danse indienne avec beaucoup de grâce et de rythme,
 - de gymnastique acrobatique par des participantes aux championnats de France (2^{ème} place en 2017, 4^{ème} en 2018 et 3^{ème} en 2019) avec des figures d'une maîtrise impressionnante.



ON EN PARLE

- ⇒ Un épisode « marionnettes » très coloré et très prisé, avant une danse « country » exécutée avec un parfait ensemble par des parents d'élèves.
- ⇒ Puis l'inévitable « lac des cygnes » qui finit par une danse moderne interprétée par les enfants de la classe des « grands ». Notons qu'auparavant les enfants de la classe des « petits » ont obtenu de



très longs applaudissements après leur interprétation de « natation synchronisée », exercice bien réalisé, malgré la difficulté.

Et enfin le magnifique gâteau d'anniversaire d'où est sortie « Marilyn Monroe » en chantant « bon anniversaire », avant que tous les participants visibles ou en coulisses, tous regroupés sur la scène

n'entonnent le nouvel hymne de l'Amicale écrit pour l'occasion. Une très belle ambiance avec, ce qui a fait chaud au cœur de tous les participants, des félicitations du public pour un spectacle de qualité.

Les chaises ont été aussitôt enlevées; les tables rapidement installées ont été aussitôt recouvertes par les canapés, verrines, mini croque monsieur, pains « surprise », brochettes de fruits etc...



dans une très belle présentation de nature à ouvrir l'appétit. Soupe de champagne, et boissons sans alcool ont ensuite été servies pour le plaisir de tous.

Remerciements à la commune et à tous les participants visibles sur scène, en coulisses (maquillage, habillement) ou chargés de la technique (rideau, son, lumière, projecteur de poursuite,



reportage vidéo) pour le succès de ce spectacle, aux personnes qui ont prêté des photos et les films pour revivre les diverses manifestations et spectacles de l'Amicale durant ces 40 ans et à toute l'équipe de Doudou qui s'est surpassée en préparant des accompagnements aussi variés qu'appétissants lors de l'apéritif dînatoire offert après le spectacle.

ON EN PARLE

À LA RENCONTRE DE...

Nous nous sommes rendus chez Alison et Simon Wray, domiciliés résidence Saint Aignan, pour connaître le parcours qui les a conduits à Martot.

Bonjour, qu'est ce qui vous a mené jusqu'à Martot?

Alison: « Bonjour, je suis arrivée en France en 1988 en tant que Lectrice dans un établissement scolaire à Rouen.

J'étais étudiante à Edimbourg en Maitrise de Français. Je suis repartie l'année suivante pour finir mes deux années d'études et je suis donc revenue en 1991. J'ai été professeur d'Anglais à Evreux .

J'ai 3 enfants qui ont fini, ou finissent leurs études. Etant nés en France, ils ont tous la double nationalité, d'ailleurs, pour le moment, leur vie d'adultes est en Normandie.

Je suis arrivée à Martot en 2011. J'ai obtenu (après un long parcours du combattant) la nationalité Française en Novembre 2017. J'ai fait cette demande par envie et pour régulariser le fait que ma vie est maintenant en France. Le vote du Brexit m'a confortée dans ce choix et je déplore sincèrement cette issue qui, à mon sens, est néfaste au peuple Britannique. On a oublié tous les bienfaits

qu'apportait la Communauté Européenne en particulier la paix sur notre continent. Je suis maintenant traductrice pour des entreprises de la région. Je travaille soit à domicile soit directement dans les établissements ».



ON EN PARLE

À LA RENCONTRE DE...

(suite)

Simon, lors de manifestations comme le 11 Novembre ou le 8 mai, vous portez des décorations, d'où viennent elles?

(Simon, parlant peu le français, c'est son épouse qui assure la traduction)

Simon: « Bonjour, j'ai été pendant 30 ans militaire de carrière dans l'Armée britannique. Je me suis engagé à 16 ans. J'étais en Irak pendant 1 an, 3 ans en Afghanistan, 18 mois en Yougoslavie, Casque Bleu de l'O.N.U. au Kosovo et en Irlande du nord. Ces médailles commémorent toutes ces campagnes.

A la suite de ma démobilisation, en 2017, je suis venu en France. Je donne des formations en Anglais dans des entreprises.

Je prends des cours de français pour m'intégrer plus facilement. »



Vous possédez des voitures avec le volant à droite, cela n'est pas difficile pour conduire en France?

Alison: « Ce sont des véhicules récupérés dans ma famille. Le volant à droite ne nous pose pas trop de problèmes, on s'habitue très vite.. »

Avez-vous eu des problèmes d'intégration dans le village?

Alison: « Vraiment, à aucun moment, nous n'avons senti de malaise en notre présence et nous participons aux activités de l'A.D.N., des marmitons et nous prenons des cours de Country au Buquet.

Nous avons continué notre conversation autour d'un Thé très British.

Nous avons trouvé un couple très intégré à notre communauté de 600 habitants. Nous formons à Martot avec ses Anglais, ses Allemands, ses Portugais, Ses Polonais, ses Sud-Américains et les Français de souche (qui à chercher un peu, viennent souvent aussi d'ailleurs) des Martotais heureux de vivre ensemble et ouverts à toutes et à tous.

Propos recueillis par Clousier Daniel et Combes Jean Paul, sans aucunes difficultés , vu la très bonne maîtrise de la langue française par Alison.

ON EN PARLE

LUTTE CONTRE LE FRELON ASIATIQUE

Identification

du frelon asiatique

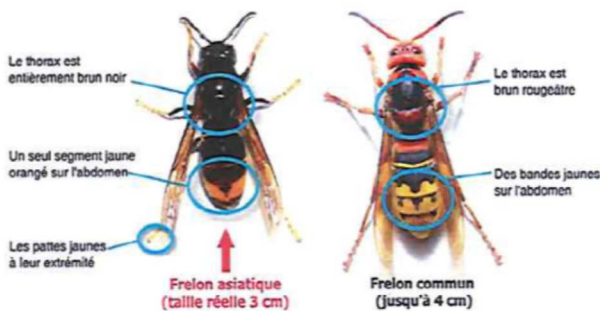

Il est facile de différencier le frelon asiatique (*Vespa velutina*) du frelon européen et des guêpes : son corps est **plus foncé** et contrairement au frelon européen, l'extrémité de ses pattes est jaune. Il est également **plus petit**.



SON IMPACT SUR LA NATURE

Sans prédateur, le frelon asiatique appartient à une **espèce invasive** qui se développe sur tout le territoire. Il **impacte l'apiculture et la biodiversité**. En raison de ses besoins protéinés, c'est un gros consommateur d'insectes, notamment d'abeilles domestiques.

SON IMPACT SUR L'HOMME

Sa piqûre représente un risque **grave pour les personnes allergiques**. Les colonies pouvant compter de très nombreux individus et les attaques pouvant être massives, les personnes chargées de l'entretien d'espaces verts encourrent un véritable danger en cas de piqûres multiples.

Reconnaissance des nids

La reine fonde sa colonie, entre février et avril, en fabriquant un nid primaire dans un endroit abrité (cabane, trou de mur, bord de toiture, roncier...) puis la colonie peut se délocaliser vers un nid secondaire construit à un emplacement plus dégagé et plus élevé lorsque le site primaire devient trop étroit.

Le nombre maximum de frelons adultes dans un nid secondaire est atteint à l'automne, époque à laquelle les nids sont généralement visibles.



NID SECONDAIRE

Cime des arbres près du nid primaire

Au début de l'été

Grande taille jusqu'à 80 cm de diamètre et 1 m de haut

Orifice de sortie petit et latéral

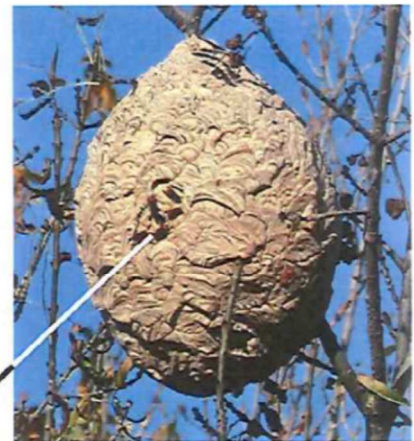

ON EN PARLE

LUTTE CONTRE LE FRELON ASIATIQUE

Procédure à suivre

- ➔ Je découvre un nid de frelons asiatiques
- ➔ Je n'interviens pas seul et contacte le GDS 27 (Groupement de Défense Sanitaire de l'Eure)

02 77 64 54 27

contact@frelonasiatique27.fr
www.frelonasiatique27.fr



- ➔ Un conseiller m'oriente vers une **liste d'entreprises référencées** n'utilisant que des produits et des méthodes de destruction agréés.
- ➔ Je choisis une entreprise référencée par le GDS 27.



- ➔ Le professionnel détruit le nid et me facture sa prestation diminuée de la prise en charge du Département (30 % du total TTC dans la limite de 100 euros).
Attention, **le choix d'une entreprise référencée conditionne la participation du Département.**
- ➔ Le professionnel contacte personnellement et directement le GDS 27 pour percevoir les 30 % de la prise en charge départementale.
- ➔ Le solde à ma charge (70 % du total) peut éventuellement être diminué de la participation de ma commune ou de ma communauté de communes. Cette contribution n'a pas de caractère obligatoire.

Questions

PIÉGEAGE

Puis-je piéger les frelons asiatiques ?

Non, le piégeage est **exclusivement réservé aux apiculteurs** autour des ruchers. Il est vivement déconseillé car il présente un risque important pour les populations d'insectes locaux. Le piégeage n'a pas de réel impact sur la baisse des populations de frelons asiatiques.

REFUS DE DESTRUCTION

Je suis maire et l'un de mes administrés refuse de détruire un nid de frelons asiatiques situé sur sa propriété, que dois-je faire ?
J'applique mon pouvoir de police et **mets en demeure** le propriétaire de faire détruire le nid dans le meilleur délai. Si le propriétaire refuse, je contacte le GDS 27 et demande à une entreprise référencée de détruire le nid à **ses frais** (voir note annexe de l'arrêté préfectoral du 21 février 2019).

DESTRUCTION SAUVAGE

Je découvre un nid et fais appel à une entreprise non référencée, quels sont les risques et les conséquences de cette décision ?
Une destruction sauvage d'un nid (tir au fusil, utilisation d'une lance à eau...) engendre un **risque très élevé d'attaque collective** de la colonie, favorise la **dispersion des reines** qui recréeront d'autres nids et n'engage **aucune participation financière** de la part du Département.

RÉFÉRENCIEMENT

Je suis professionnel et souhaite être référencé par le GDS 27 pour détruire les frelons asiatiques, que dois-je faire ?

Je contacte le GDS 27 au 02 77 64 54 27. Pour être mandaté, je dois être **signataire de la charte de référencement** des prestataires de destruction de nids de frelons. Seuls les techniciens formés à l'usage des **biocides et utilisant des méthodes agréées** sont habilités à procéder à la destruction des nids des frelons asiatiques.

EN CAS DE PIQÛRE

J'ai été piqué par un ou plusieurs frelons, que dois-je faire ?

La piqûre d'un frelon asiatique est très douloureuse, mais pas plus dangereuse que celle d'un frelon européen ou d'une guêpe. Lorsque l'on vient de se faire piquer, il importe d'enlever ses bagues pour ne pas gêner la circulation sanguine. Retirez le dard avec une pince à épiler. Si vous possédez une pompe à venin, utilisez-la afin d'en ôter une partie. Désinfectez et passez un glaçon ou une poche de froid sur la zone piquée pour limiter le gonflement.

En cas de **réaction allergique** avec gêne respiratoire ou de **piqûres multiples**, **appelez le 15 ou le 112.**

À NOTER QUE LA COMMUNAUTÉ D'AGGLOMÉRATION SEINE EURE (CASE) PREND EN CHARGE LES 70% RESTANT POUR L'ANNÉE 2019

AU PROGRAMME

Don du sang : calendrier 2018

L'Établissement Français du Sang vous donne rendez-vous à la salle des fêtes de Martot les mercredis :

9 OCTOBRE ET 11 DÉCEMBRE DE 15H À 19H30

N'oubliez pas de noter ces dates sur votre agenda pour les rendez-vous de générosité.

www.dondusang.net

Vacances scolaires 2019 - 2020 ZONE B

Rentrée des enseignants	Vendredi 30 août 2019
Rentrée scolaire des élèves	lundi 2 septembre 2019
Vacances de la Toussaint	Fin des cours samedi 19/10 Reprise le lundi 4 /11/2019
Vacances de Noël	Fin des cours samedi 21/12 Reprise le lundi 6/01/2020
Vacances d'hiver	Fin des cours samedi 15/02 Reprise le lundi 02/03/2020
Vacances de printemps	Fin des cours samedi 11/04 Reprise le mardi 27/04/2020
Début des vacances d'été	Fin des cours samedi 4/07/2020

- Le départ en vacances a lieu après la classe, la reprise des cours le matin des jours indiqués.
- Les vacances débutant le samedi, pour les élèves qui n'ont pas cours ce jour-là, le départ a lieu le vendredi après les cours. **Pas de classe les vendredi 22 mai et samedi 23 mai 2020**

ÇA S'EST PASSÉ À MARTOT

FÊTE SCOLAIRE DE FIN D'ANNÉE



Vendredi 21 juin, les enfants de l'école entourés de leurs maîtresses et de Yves Micmande, professeur de musique, ont présenté leur spectacle de fin d'année.

Dès le début du

spectacle on notait, chez les « petits » comme chez les « grands » beaucoup de talent et d'aisance dans les danses contemporaines présentées et ce grâce à l'intervention dans l'année d'une professeure de danse.



Ensuite, guidés par Yves, les enfants ont interprété avec cœur et talent de très



beaux chants appréciés par les parents. Ils ont aussi présenté quelques saynètes amusantes au cours desquelles le public a pu remarquer la qualité des interprétations.

Tout ce spectacle a ravi les parents et amis qui ont bien

apprécié les prestations de tous les enfants qui sont à féliciter.

Après le spectacle, le traditionnel verre de l'amitié offert par la commune a permis de nombreux échanges.

(d'autres photos dans « le trimestre en photos »)



ÇA S'EST PASSÉ À MARTOT

Cérémonie du 8 mai au monument aux morts



DON DU SANG GESTE ALTRUISTE ET BÉNÉVOLE !

Les collectes de sang organisées le 10 avril et le 5 juin 2019 par l'EFS-Normandie avec la collaboration de l'Association « TI'TOINE », ont permis d'accueillir respectivement 60 donneurs dont 2 nouveaux et 82 donneurs dont 1 nouveau.

Rappel : *Il faut être âgé de 18 à 70 ans pour donner son sang. Sur 12 mois, les femmes peuvent faire 4 dons et les hommes 6 .*

ECLAIRAGE PUBLIC

De nouveaux lampadaires d'éclairage public ont été installés rue de St Pierre (à partir de la pointe « Récher ») et rue de la Garenne.

Satisfaction des riverains pour l'intégration des nouveaux poteaux dans le paysage et pour la qualité de l'éclairage.

L'installation de nouveaux lampadaires rue de St Pierre pour terminer la rénovation interviendra dans quelques mois.

FÊTE DES VOISINS



Le quartier St Nicolas a été le seul cette année à se réunir pour fêter la fête des voisins dans une très bonne ambiance, agréable et conviviale. Elle a été reportée au 21 juin pour profiter d'un meilleur temps.

Cette année, on note l'absence de quelques « fidèles » qui avaient retenu cette date pour

d'autres activités, mais on se réjouit de la présence de nouveaux participants : nous avons été jusqu'à 25 personnes. Très bonne ambiance ponctuée d'éclats de rire autour d'un partage de plats et de vins.

Le temps un peu frais mais très supportable, nous a permis de profiter au maximum de ce moment. Mais il a bien fallu, vers 23h40 se résigner à ranger tables et chaises et à reprendre la nourriture restante, car on approchait de minuit, heure de la coupure de l'éclairage public.

Un moment agréable d'échanges que tous ont souhaité pouvoir reproduire l'année prochaine. En espérant que d'autres "voisins" viennent encore augmenter le nombre de participants.



(photo du repas en page »Le trimestre en photos)

Une occasion de souhaiter un bon anniversaire à Michèle Duruflé

ACTIVITÉS PERMANENTES

Activités	Fréquences	Horaires	Contact
Broderie / tricot-crochet	tous les mardis (en alternance)	14h30 à 18h	Édith DEBOOS
Théâtre	Tous les lundis	17h30 à 19h45	Yohann BLONDEL
Bibliothèque	Tous les mercredis des semaines paires	18-19h30	Françoise CLOUSIER

FOIRE À TOUT



Dès 5 heures du matin, ce jeudi 30 Mai, les membres de l'Association étaient aux postes pour accueillir les exposants de la « FOIRE A TOUT »

La veille, déjà, quelques volontaires ont arpenté le plateau devant la Salle des Fêtes pour délimiter les emplacements de chacun et sécuriser les accès routiers.

Le soleil à peine levé, chacun et chacune déchargeaient sa voiture, sa remorque sous les yeux attentifs des organisateurs

qui faisaient respecter « ordre et discipline ».

A 9H00, tout était prêt pour l'accueil des visiteurs qui se présentaient nombreux dans les allées de la foire à tout.

Malheureusement le beau temps n'était pas de la fête.

Une petite faim le midi, une petite soif dans l'après-midi, une crêpe, l'Association des parents d'élèves et le food truck bien connu sur la place de l'église ont pu répondre à toutes les attentes.



Il est à regretter cette année que le nombre d'exposants ait été moindre que les années précédentes mais cela a été compensé par une présence plus importante des habitants de Martot exposant

rue de la Mairie.

L'amicale remercie tous ses membres pour leur implication à cette manifestation, principalement Paul et Raynald qui, toute la journée, se sont occupés pour l'un du parking



Exposants et pour l'autre de la sécurité extérieure et de la circulation automobile.

A l'année prochaine



AMICALE ÉCHOS

Animations vers les ados

Les ados membres du Conseil d'administration se sont chargés de prévoir pour leurs camarades des sorties. Une a déjà eu lieu avec 11 participants au Laser games à Rouen, l'autre est prévue le mercredi 26 juin à Rouen pour faire du trampoline. Activités à poursuivre la prochaine saison

ASSEMBLÉE GÉNÉRALE DE L'AMICALE

Elle aura lieu le
Vendredi 27 septembre à 18h00 à la salle communale

**VENEZ NOMBREUX POUR QUE VIVE L'AMICALE !
ON A BESOIN DE VOUS....**

A cette occasion, après la réunion, nous vous invitons à un repas partage (chacun apporte son repas) et nous profiterons de ce moment pour voir ou revoir la vidéo du 40ème anniversaire.

LES DATES DES PROCHAINS ÉVÈNEMENTS

**PUCES DES COUTURIÈRES : DIMANCHE 6 OCTOBRE
CONCOURS COINCHÉE DOMINOS : DIMANCHE 27 OCTOBRE
BOURSE AUX JOUETS: DIMANCHE 1er DÉCEMBRE
MARCHÉ DE NOËL : DIMANCHE 8 DÉCEMBRE**

AMICALE ÉCHOS

Durant l'Armada, belle promenade sur la Seine



Il y a quelques mois, des membres du conseil d'Administration de l'Amicale ont suggéré une promenade sur la Seine à l'occasion de l'ARMADA. Les responsables de cette activité ont alors mis tout en œuvre pour réussir cette soirée.

Le 14 Juin à 21h15, 72 Martotais et amis se sont retrouvés au bord du quai devant l'emplacement de « LA LIEUTENANCE » bateau sur lequel nous allions embarquer pour cette promenade.



Nous avons descendu la Seine et pu admirer les voiliers et les bateaux de guerre réunis pour cette manifestation. Nous avons apprécié les commentaires explicatifs de ces embarcations fournis par l'équipage. Cette soirée s'est terminée en apothéose par le feu d'artifice tiré de la presqu'île, et que nous avons admiré de

notre vedette.

Vers minuit, notre voyage s'est terminé et chacun est reparti enchanté de cette découverte insolite de l'ARMADA.

Merci aux membres de « LA LIEUTENANCE » pour leur accueil et leur courtoisie, pour les remercier, n'oublions pas, si nous souhaitons voir le pont de Normandie en partant d'Honfleur, d'aller les voir.



Un grand merci aussi à J.P. Combes qui a mené les négociations avec la propriétaire du bateau, et a su fournir à chaque participant conseil, plan, possibilité de co-voiturage pour que cette activité se passe le mieux possible.



5 à 6 ans.

Vivement la prochaine ARMADA dans



Infos de l'école

Séjour culturel en Angleterre

Nous, les CE2, CM1 et CM2 sommes partis en séjour en Angleterre pendant 2 jours avec les CM2 de Criquebeuf.



Nous avons pu visiter le site mégalithique de Stonehenge, et nous nous sommes amusés à pousser un des rochers.





Infos de l'école

suite



Nous avons aussi observé les bus anglais rouge à deux étages, ainsi que des cabines téléphoniques rouges, et avons remarqué que les voitures roulent à gauche sur la route.



Nous avons aussi pu voir les gardes de la reine sur des chevaux noirs, avec de grands chapeaux et des costumes différents.

Plus loin, il y avait un parc aux écureuils, nous les avons caressés.

Nous nous sommes bien amusés en découvrant Londres.



INFORMATION TRI VEGETAUX

Le service de propreté de la CASE est confronté à un gros problème de qualité dans les bacs de déchets végétaux. Pour que le compost soit de bonne qualité il ne faut que du végétal dans le bac de déchets verts.

Or ils retrouvent énormément de gazon emballé dans des sacs noirs ou transparents ainsi que des pots et gobelets en plastique : les végétaux doivent être déposés en vrac dans le bac !

Par ailleurs lorsque les bacs sont trop pleins, ils sont lourds, ils se cassent lors du vidage et peuvent tomber dans le camion, c'est pourquoi la société Sèpur ne collectera plus les bacs trop lourds et apposera sur le bac un autocollant « refus de collecte ».

Comptant sur votre compréhension.

DESTINATION VACANCES

Tous les enfants du territoire « Seine Eure » peuvent être accueillis dans un centre de loisirs géré par l'agglo ; (Alizay, Les Damps, Terre de Bord, Criquebeuf sur Seine et Martot)
Le programme des nombreuses activités est disponible sur agglo-seine-eure.fr
Renseignements au 02 76 46 03 45



FÊTE DU JEU

Le 15 juin, la direction enfance-jeunesse de l'agglo proposait dans le parc du château, la 12ème édition de la fête du jeu.

Une participation moins importante cette année, peut-être en raison de l'Armada.

Les enfants, heureux, passaient d'une activité à l'autre : poney, badminton, lancer de bombe à eau, mur d'escalade, trampoline, kart à pédales, stands de maquillage, structures gonflables,

s'cool bus... Un espace était réservé aux tout petits avec des histoires et un parcours de motricité...

Les « petites scènes » proposaient aussi leur spectacle d'un univers miniature avec marionnettes, ombres et musique, dans leur bus et camion tout au long de cette journée.



AGGLO SEINE EURE

UN COUP DE POUCE POUR ACHETER VOTRE PREMIER LOGEMENT

**PROFITEZ D'UNE AIDE FINANCIÈRE POUR VOUS INSTALLER SUR LE TERRITOIRE
SEINE-EURE**

POUR QUELS LOGEMENTS ?

	Aide
Individuel neuf respectant les normes RT 2012 :	2 000 €
Individuel neuf allant au-delà des normes RT 2012 LABELLISATION E+C	4000 €
Individuel ancien avec au moins 25% de travaux à effectuer comprenant deux actions de travaux de rénovation énergétique	4 000 €
Collectif neuf	6 000 €
Collectif ancien avec au moins 25% de travaux à effectuer comprenant deux actions de travaux de rénovation énergétique	6 000 €

COMMENT EN BÉNÉFICIER ?

- 1.** Être primo-accédant dans l'individuel neuf ou acheter dans le collectif ou l'ancien
- 2.** Justifier de revenus inférieurs aux plafonds de ressources du Prêt à Taux zéro.
- 3.** Acheter sa résidence principale sur le territoire Seine-Eure.

QUE FAIRE ?

Contactez-nous dès le début de votre projet !

Un dossier de demande d'aide est disponible à l'accueil de la Communauté d'agglomération et sur le site Internet. Il est à retourner au Service Habitat.

Pour tout renseignement contactez Laurence Hasley du Service Habitat au 02 32 50 85 82.

Laurence.hasley@seine-eure.com

www.agglo-seine-eure.fr (Rubrique « se loger » - « propriétaires »)

AGGLO SEINE EURE



Opération solidarité / le verre se recycle en don

29 mai 2019

COMMUNIQUÉ DE PRESSE

A partir de cette année, l'Agglomération Seine-Eure innove et décide d'apporter son soutien financier à une association locale en reversant une partie des recettes liées à la collecte du verre. En 2019, c'est l'association Sacha Précipité qui est retenue

Chaque année on note une progression du tri du verre sur notre territoire, mais on peut encore améliorer nos performances. En 2018, une analyse a permis de découvrir que 9,5kg de verre sont déposés dans les poubelles. Avec 220 points d'apports installés sur toutes les communes, il est facile d'en trouver un près de chez vous ou sur votre trajet ? Pour relancer la collecte des pots, bocaux et bouteilles en verre et donner un sens au geste de tri, l'Agglo a ainsi décidé de soutenir chaque année une association locale. En 2019, c'est donc l'association Sacha Précipité de Pîtres qui est retenue.

Calcul du montant

Le montant versé sera calculé en fonction du tonnage total de verre collecté en 2019, chaque tonne de verre étant soutenue à hauteur de 2€. A titre d'exemple, l'année 2018 aurait conduit à verser une subvention de 3360€.

Qui est Sacha Précipité

Cette association, basée à Pîtres, a une ambition : faire changer le regard de la société sur le handicap, en « mettant sur le devant de la scène, ceux qui n'y sont jamais ». Pour cela, 13 enfants handicapés de l'institut médico éducatif « le Moulin Vert » de Louviers et 6 musiciens professionnels et amateurs ont uni leurs talents pour monter un spectacle musical hors du commun. Forts de leur participation à plusieurs festivals, les enfants ont pris goût à la scène qu'ils retrouveront à plusieurs reprises dès l'automne. En attendant, le petit groupe a sorti un CD / DVD, accompagnés d'un livre jeunesse illustré, déjà vendus à plusieurs centaines d'exemplaires. L'aide financière que donnera l'Agglo leur permettra de continuer l'aventure en programmant de nouveaux spectacles, en réalisant un nouvel album et de nouveaux projets.

*www.sacha-precipite.fr



Secrets des logos de
marques connues.
C'était (presque)
bien caché !

Entre le "E" et le "X" de "Fedex" se dessine une petite flèche,
soulignant subtilement le caractère "express" du service



Occupés que nous étions à
ronronner pour **Toblerone**,
nous avons peut-être omis
de remarquer que le logo,
une montagne, cachait en
fait un ours. En effet,
Berne, la ville d'où est
originaire la marque, est la
"ville de l'ours".



Galleries Lafayette

Le plus gros aimant à
touristes chinois de France
ne recule devant aucun



Amazon

Ça ressemble à un sourire venant
égayer le côté institutionnel du logo
("on vend des livres sérieux, mais en
fait on est vachement sympa") et à y
regarder de plus près, on constate
qu'on a affaire à une flèche allant de



... Et vous trouvez ça drôle ?



Le saviez-vous ?
Un pyromane est un flambeur estival qui préfère les forêts aux casinos.

- D - gloire à Bacchus !
- E - plantes jaunes
- F - liaison / choix / précède un pas
- G - remise à bonne taille
- H - on l'aime chaud / bien roulées

MOTS CROISÉS par Monique CAILLOU

Horizontalement :

- 1 - fait sa rentrée
- 2 - fît le hibou
- 3 - bon pour envoyer paître / bibi
- 4 - grenadin, entre autre
- 5 - blanche et onctueuse
- 6 - numéro musical / en Bourgogne / pas bibi
- 7 - lacet de botte / sortie
- 8 - résolues par la suite

Verticalement :

- A - plus fine que l'oignon
- B - jeune vaurien
- C - préparé dans l'ombre / brille à l'envers

	A	B	C	D	E	F	G	H
1								
2								
3						■		
4								■
5								
6			■			■		
7					■			
8								

SOLUTIONS PAGE 31



**INTERDIT
AUX
PARENTS**

LES JEUX

Charade

Mon 1^{er} est très apprécié des bébés
Mon 2^{ème} est « aller » à la 3^{ème} personne du singulier au présent

Mon 3^{ème} est une ville du Calvados
Mon 4^{ème} est un adjectif démonstratif
Vive mon tout !



MAMAN ON VEUT DES GLACES ! Mèmes

C'est les vacances d'été et il fait très chaud. Que diriez-vous d'une bonne glace ? Mais pour cela, il faut d'abord trouver le chemin. Réussissez à sortir du labyrinthe et vous pourrez vous régaler... Miam !



EXPRESSION

Quelle expression se cache dans ce dessin ?

Devinette :

Qu'est-ce qui peut faire le tour du monde en restant toujours dans son coin ?

SOLUTIONS EN PAGE 31

NET . INFOS

LES VACANCES À MARTOT

Pourquoi partir si loin alors que près de chez nous des activités et des loisirs nous attendent



La Mare Asse

Depuis ce site (qui se trouve sur la commune de Martot),vous pourrez parcourir des promenades à pied de 5 à 7 kms ou en vélo de 30 Kms . Pour connaître les itinéraires rendez vous sur: **sitytrail.com**

Vous trouverez des tas de renseignements utiles à votre promenade



L'Abbaye de Bonport

Dans cette Abbaye créée par Richard Cœur de Lion en 1189 , vous trouverez un lieu de repos en contemplant une exposition de peinture .

Heures d'ouverture sur : **abbayedebonport.com**

NET . INFOS



Biotropica

Vous voulez du dépaysement , de l'exotisme, Rendez vous dans les serres et les jardins animaliers de BIOTROPICA ., vous passerez une belle journée...

Horaires et Prix sur: **biotropica.fr**



Base de Loisirs Lery-Poses

Vous pourrez , après la visite de Biotropica, finir la journée sur la Base de Loisirs de Léry-Poses et prendre un bain dans le Lac.

Renseignements sur: **lery-poses.fr**



Parc Animalier de Roumare

Dans ce parc, en pleine Forêt de Roumare, vous trouverez toutes les espèces des animaux sauvages se trouvant dans nos forêts. Pour vous y rendre, rien de plus pratique que de vous rendre à La Bouille et de traverser la Seine sur le bac...

Renseignements sur: **rouentourisme.com**

NET . INFOS



Aventure Kids

Après l'effort le réconfort, emmener vos enfants dans cet espace de jeux, ils en ressortiront ravis..
Renseignements sur: **aventure-kids.com**



Foires à Tout et vide greniers.

On ne pouvait terminer sans vous inciter à vous rendre aux foires à tout et vide greniers de notre région et principalement à celle qui se tiendra les 17 et 18 Août dans le commune de Terres de Bord.

Renseignements sur:

Caldoche.com et nombreux sites annonçant ses événements

Nous espérons que ces quelques idées vous permettront de passer de bonnes vacances.

A bientôt..

C'EST MEILLEUR CHEZ LA VOISINE

Houmous

Le houmous est une préparation culinaire du Proche-Orient, composée notamment de purée de pois chiches et de tahini. Il s'agit d'un plat typique de la cuisine arabe, juive, arménienne et levantine

Cette préparation est d'origine très disputée : au moins sept pays se considèrent comme la mère patrie du houmous et la « guerre du houmous » est régulièrement relayée par la presse. Elle est également exportée pour être consommée en Europe ou en Amérique.

Ingrédients

/ pour 4 personnes
300 g de pois chiches cuits et égouttés (conserver un peu d'eau de cuisson)
2 à 3 cuillères à soupe de Tahin (crème de sésame)
jus d'1/2 citron
huile d'olive
1 cuillère à café de sel
1 cuillère à soupe de cumin
1 à 2 gousse d'ail
huile de sésame (facultatif)

- 1) Mixer les pois chiches égouttés avec un peu d'eau de cuisson.
 - 2) Ajouter le tahin, le jus de citron, l'ail, le cumin et le sel. Continuer de mixer en incorporant petit à petit l'huile d'olive jusqu'à obtenir une texture homogène et crémeuse.
- Déguster sur du pain grillé.

SOLUTIONS

mots croisés

Jeux

charade : lait – va - Caen – ce (les vacances)

devinette : le timbre

expression : appuyer sur le champignon

	A	B	C	D	E	F	G	H
1	E	C	O	L	I	E	R	E
2	C	H	U	I	N	T	A	T
3	H	E	R	B	U	■	J	E
4	A	N	D	A	L	O	U	■
5	L	A	I	T	E	U	S	E
6	O	P	■	I	S	■	T	U
7	T	A	R	O	■	N	E	E
8	E	N	O	N	C	E	E	S

JEU - CONCOURS

Quel est le poids de chaque sorte de pot rempli sachant que les 20 pots remplis pèsent 8,4 kg en tout et chaque étagère supportant le même poids ?

La solution la plus efficace est de poser respectivement x , y et z les masses d'un petit, d'un moyen et d'un grand pot.

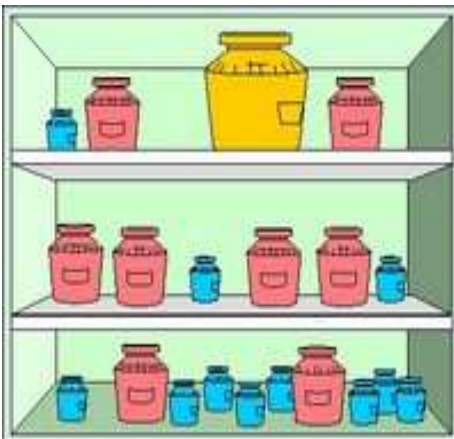

L'énoncé nous ramène alors aux équations suivantes :
 $11x + 8y + z = 8,4$; $x + 2y + z = 2x + 4y$ et $8x + 2y = 2x + 4y$.
En éliminant z par combinaisons sur les 2 premières équations, on peut se ramener très vite à un système d'équations à deux inconnues : x et y .
Après avoir calculé x et y , il devient alors facile d'obtenir z .
La solution est : $x = 0,2$; $y = 0,6$ et $z = 1,4$ (en kg).

La gagnante est **Katia VALES** . Bravo !

Nouvelle énigme

Si je te cherche, je vais forcément te trouver

Je t'emporterai au lit

Et là, j'abuserai de toi

Je te ferai frémir, suer,

Trembler jusqu'à ce que tu gémisses...

Je te ferai demander grâce,

Jusqu'à ce que tu me supplies d'arrêter.

Je te rendrai faible au point où tu seras heureux que j'aie fini.

Et quand j'aurai fini, tu seras faible pour des semaines.

Question : Qui suis-je?

✂.....



Veillez découper et déposer votre bulletin réponse du « Com-infos n°71 » dans la boîte aux lettres de la mairie **avant le 31 aout 2019**.

Nom et prénom :

.....

Adresse :

.....

Réponse :

LES Z'ANNONCES

Dame avec expérience recherche emploi auprès de personnes âgées pour garde de nuit ou les week-ends. Chèque CESU. Tél : 06 76 00 32 92

PUB - INFOS



CHAMPAGNE

Gilles LESEURRE
Récoltant - Manipulant
10200 - BAR SUR AUBE

Dépôt d'Elbeuf et de sa région à
Martot

☎ 02 35 78 90 19 ou ☎ 06 60 26 78 44

Promo : 12,50 € la bouteille

A consommer avec modération

Presse, papeterie, Librairie, Cadeaux



SARL COUTEAU

Mag presse
Centre commercial Super U
27460 IGOVILLE

Tél/ 0951406180 - Fax/ 0235234885
presse_super.u_igoville@aol.fr

SONO LIGHT SHOWVINCE



Sonorisation de toutes prestations
Ambiance assurée, avec 18 ans
d'expérience
Rendez-vous sur son site internet

WWW.DJ-VINCE.ORG

TEL : 06 22 22 66 21

Au Petit Creux

Frites Fraîches maison

Portier

Friterie ambulante traditionnel

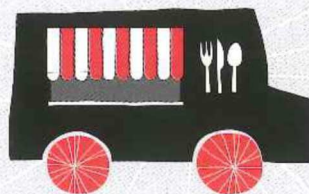

48 Rue du 8 Mai Igoville 27460
Lundi au Samedi à Martot 27 le Midi

06/79/21/33/82

portierph@Wanadoo.fr
Siren 81525831400013

Olivia Coiffure
salon mixte

Mardi au Vendredi de 9h à 19h et Samedi de 8h à 18h

Téléphone : 02 35 87 07 03
701 Rue Village, 27340 Criquebeuf-sur-Seine

HTELEC



HENOUN
Electricien
06 63 66 10 22
htelec76@gmail.com

28 rue de l'Eure
27340 MARTOT

• Neuf • Rénovation • Réseau informatique •
Dépannage • Portail

PUB - INFOS

MARTOT
DIRECT PRODUCTEUR
DISTRIBUTEUR DE LÉGUMES FRAIS
24 HEURES SUR 24 - 7 JOURS SUR 7
10 RUE DE LA MAIRIE
20M APRES LE DOS D'ANE
Tél : 06.98.37.48.05



VENANT D'ELBEUF AU FEU A DROITE
 VENANT DE PONT DE L'ARCHE AU FEU
 A GAUCHE



Chléa Coiffure
 23 rue de la République
 76500 Elbeuf
 02 35 33 88 36

Sans rendez vous
 Mardi au Vendredi
 9h 18h00
 Samedi
 8h30 17h00
 facebook chlea coiffure



AU GRE DES SAISONS

Nicolas et Guillaume LABIFFE vous proposent leurs légumes des quatre saisons.

Notre magasin se situe :
 9, rue du Barrage
 27340 MARTOT
 Tél : 06.13.54.47.29

Le magasin est ouvert les :
 Lundi de 15h00 à 19h00
 Vendredi de 15h00 à 19h00
 Samedi de 9h30 à 13h00
 Et à partir de septembre 2017
 Le mercredi de 15h00 à 19h00

Suivez nous sur notre compte facebook Augredessaisons



Jacky Dutel
 Taxi N°1
 Commune de rattachement
 Criquebeuf sur Seine
 TEL : 06.62.51.61.47
 02.35.78.19.33
 St Pierre les Elbeuf

A votre disposition pour tous vos transports
 Etudie TOUTES demandes

24H / 24 7J / 7

SARL G.E.F.P.

TRANSPORTS EXPRESS
 TOUTES DISTANCES

25 Residence St Aignan 27340 MARTOT
 ☎ 06 25 51 75 55
 ☎ 02 35 81 22 70
 Mail : sarlgefp@free.fr
 SIRET : 500 019 203 00016

Mail : sarlgefp@free.fr SIRET : 500 019 203 0016

LE TRIMESTRE EN PHOTOS

40ème ANNIVERSAIRE DE L'AMICALE



LE TRIMESTRE EN PHOTOS

40ème ANNIVERSAIRE DE L'AMICALE



LE TRIMESTRE EN PHOTOS

40ème ANNIVERSAIRE DE L'AMICALE



FÊTE DES VOISINS QUARTIER ST NICOLAS



LE TRIMESTRE EN PHOTOS

FÊTE SCOLAIRE DE FIN D'ANNÉE

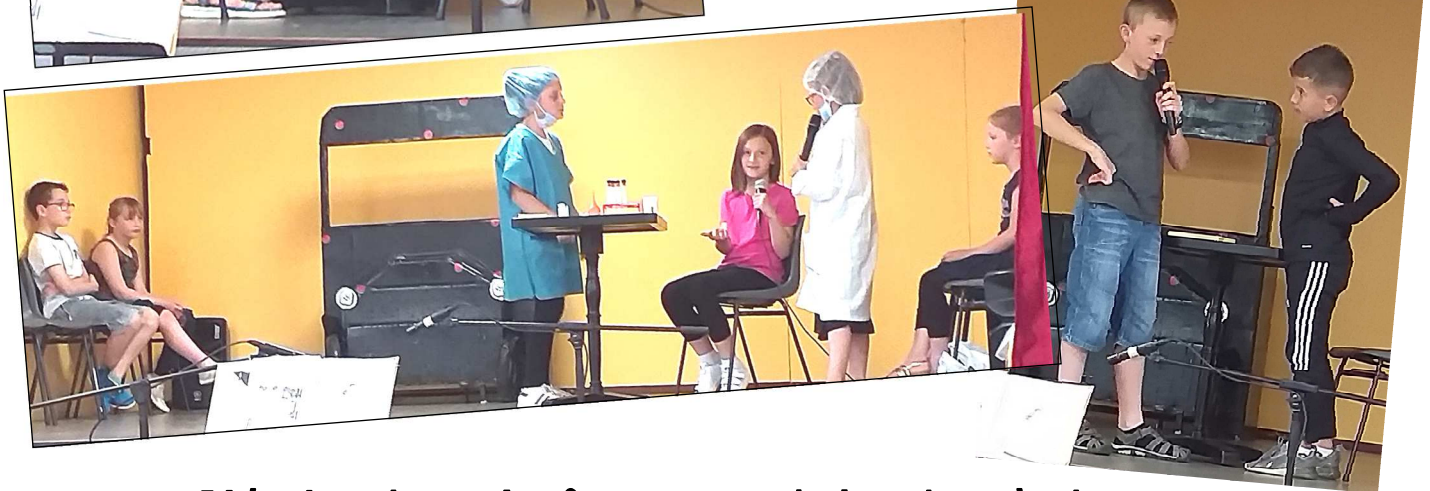
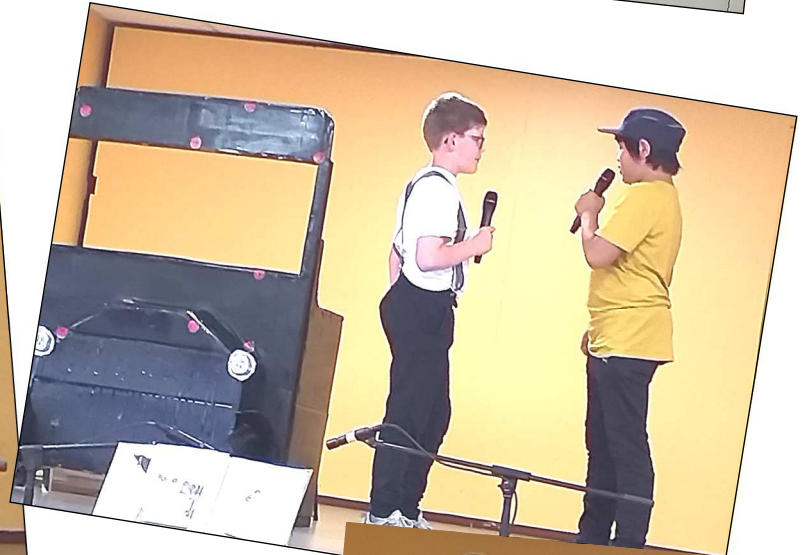

Toute l'équipe du Com'Infos vous souhaite de très bonnes vacances

MÉMO PRATIQUE

COM. INFOS n° 73
JUILLET 2019

Numéros d'urgence

Appel d'urgence européen : 112

Gendarmerie : 17 (renseignements : 02.35.23.00.17)

Pompiers : 18 (renseignements : 02.35.23.19.98)

Samu : 15

Accueil sans abri : 115

Allo enfance maltraitée : 119 ou 0.800.054.1 41

Centre anti-poisons (Haute Normandie) : 0800 59 59 59

Drogue, alcool, tabac info service : 113

Électricité De France dépannage : 0.810.333.027

France Télécom dépannage : 1013

Générale des eaux dépannage : 0.811.900.800

Gaz De France dépannage : 0.810.433.027

Hépatite info service : 0.800.845.800

Sida info service : 0.800.840.800

Urgence sourds et malentendants : 114

Numéros utiles

Air France : 3654

Annexe du château de Martot : 02.35.87.89.97

Centre de loisirs de Criquebeuf : 02.35.81.40.41

Info Emploi Service : 0.825.347.347

La Maison de l'Emploi (Alizay) : 02.35.02.71.85

Pôle-emploi : 3949 Site : www.pole-emploi.fr

Presbytère de la paroisse : 02.35.23.01.31

Salle des fêtes de Martot : 02.35.77.76.75

SNCF: 3635

SPA : 02.35.70.20.36

Union Sportive Pont de l'Arche Canton : 02.32.02.16.61

Infos utiles

Tarifs de location de la salle des fêtes

2019 : - salle (week-end) : 300 €

- vin d'honneur : 180 €

Services publics

Allô service public : 3939 ou sur le site : www.service-public.fr

Centre des impôts de Louviers : 02.32.25.71.00

Perception de Pont de l'Arche : 02.35.23.01.52

Centre Médico-Social de Pont de l'Arche : 02.35.23.01.05

Communauté d'agglomération « Seine-Eure » consulter le site : www.agglo-seine-eure.fr

Secrétariat général : 02.32.50.85.50

Service d'aide à domicile : 02.35.81.31.06

Service Jeunesse : 02.35.81.13.37

Préfecture de l'Eure (Evreux) : 02.32.78.27.27

Sous-préfecture (Les Andelys) : 02.32.54.74.87

Conseil général de l'Eure (Evreux) : 02.32.31.50.50

Direction de l'équipement (Louviers) : 02.32.09.48.00

Agence Postale de Criquebeuf sur Seine : 02.32.13.23.10

Mairie de Martot : 02.35.81.58.59 Fax : 02.35.87.93.82

Email : [martot.mairie@wanadoo](mailto:martot.mairie@wanadoo.fr) . **Site** : www.martot.fr

École de Martot : 02.35.87.10.70

Salle des fêtes de Martot et cantine scolaire : 02.35.77.76.75

Permanences et horaires d'ouvertures

Mairie de Martot : lundi de 9h30 à 11h30, mardi de 16h à 19h et jeudi de 15h à 18h ou sur rendez-vous.

Déchetterie de Caudebec les Elbeuf : lundi au samedi de 10h00 à 18h00
Dimanche de 9h30 à 12h30

Agence Postale de Criquebeuf : du lundi au jeudi de 13h45 à 16h
vendredi et samedi de 10h à 11h30