

COM. INFOS

Le journal de la Commune
de Martot

N° 68



AVRIL
2018

SOMMAIRE

★ Pages	Rubriques
★ 3 à 5	Au Conseil
★ 6 à 9	On en parle
★ 10-11	Au programme
★ 12 - 13	Ca s'est passé à Martot
★ 14 à 16	Amicale Echos
★ 17 à 19	Infos de l'École
★ 20	Les Jeux
★ 21	Humour + mots croisés

★ Pages	Rubriques
★ 22	Le saviez-vous ?
★ 23 - 24	Net Infos
★ 25 - 26	Agglo Seine Eure
★ 27 - 28	Les pages de Katia
★ 29 - 30	Pub' Infos
★ 31 - 32	Le trimestre en photos
★ 33	Jeu Concours
★ 34	« Gens de couleur »
★ 36	Mémo pratique





MARTOT



COM . INFOS

Journal rédigé par les membres de la Commission Communication :

Flavien BARBIER

Jean Claude GOUJON

Daniel CLOUSIER

Marjorie LABIFFE

Jean Paul COMBES

Agnès LARGEAU

Josye COUTEAU

Pascal TASSERY

Thierry VALES

et imprimé sur le matériel de la mairie de Martot.

AU CONSEIL

SIEGE : remplacement de 2 candélabres d'éclairage public rue de l'Eure et de 6 rue du barrage

La participation de la commune s'élève à : 3 333.33 € (Investissement)

Rénovation énergétique de la salle communale et demande de dotation d'équipement des territoires ruraux (DETR)

Monsieur le Maire rappelle aux membres du Conseil qu'il convient de procéder à la rénovation énergétique de la salle communale afin de réaliser des économies d'énergie. Il leur présente le plan de financement des travaux envisagés dont le montant total HT s'élève à 198 333.38 €.

Il précise qu'une partie de ces travaux peut faire l'objet d'une dotation d'équipement des territoires ruraux (DETR) de la part de la Sous-Préfecture équivalent à 40% du montant des travaux et des honoraires. Il propose donc de déposer cette demande de dotation.

QUESTIONS DIVERSES

Monsieur le Maire présente aux conseillers les propositions de la commission sécurité en ce qui concerne la sécurisation des rues de l'Eure et de Saint-Pierre.

1 – Rue de l'Eure

Création d'un ralentisseur entre les n°10 et 12 et les n° 23 et 25 de la rue de l'Eure. Ce ralentisseur sera suffisamment long pour permettre aux tracteurs avec remorque de passer sans être trop secoués (longueur identique à celui existant rue de Saint-Pierre).

Proposition votée à l'unanimité.

Création de 4 places de stationnement protégées par des quilles provisoires en plastiques. Après une période d'essai qui permettra de définir si les emplacements de ces places sont acceptables par rapport aux sorties d'habitations et au passage des tracteurs, les quilles provisoires seront remplacées par un îlot de protection en béton avec bordures inclinées et pose de panneaux de signalisation et bandes réfléchissantes.

Proposition votée à l'unanimité.

2 – Rue de Saint-Pierre

Au croisement de la rue de St Pierre et de la rue de la mairie, l'implantation de 2 stops un moment envisagée est pour le moment abandonnée dans l'attente de l'évaluation de l'impact de l'installation des îlots (voir ci-dessous)

Mise en place de 2 îlots de protection devant les places de stationnement existantes situées en face des casiers à légumes de la ferme Duhamel. Ces îlots obligeront les véhicules à ralentir, le sens de priorité sera à définir.

Ces 2 propositions sont votées à 13 voix pour et une voix contre, Daniel LAFFILLÉ qui aurait souhaité que soient mis en place 3 « STOP » au niveau du croisement des rues de Saint-Pierre et de la Mairie.

Entre le carrefour avec la rue de la Garenne et le Stop, création de 2 îlots pour couper la vitesse. (la route n'est pas assez large en raison du passage d'engins agricoles pour prévoir des places de stationnement); *Proposition votée à l'unanimité.*

Concernant le carrefour du Bois de Pierres Rouges, la commission sécurité propose qu'un aménagement de voirie soit mis en place afin de rendre prioritaire la rue de Saint Pierre en direction de la sortie de Martot vers Saint Pierre lès Elbeuf. La commission propose d'installer un panneau « cédez le passage » sur la rue des Sablons et de mettre en place un système d'écluses pour ralentir la circulation. Le conseil municipal approuve le projet et charge la commission sécurité de se rapprocher de la CASE afin de définir l'aménagement idéal à mettre en place.

Cette proposition est votée à 12 voix pour, 1 abstention de D. LAFFILLÉ et une voix contre

Monsieur le Maire informe les conseillers que:

- suite aux inondations de janvier 2018, la commune de Martot a été reconnue en état de catastrophe naturelle. Seule la maison située au n°1 rue du Barrage a été impactée par ces inondations.
- dans le cadre du projet de réaménagement de la RD 321 une étude acoustique va être réalisée, à compter de la mi-mars, chez les riverains dont les habitations longent la RD321.
- l'ONF en partenariat avec la CASE envisage de réaliser une projection de films en plein air dans le parc du château de Martot le week-end du 23 juin 2018. Afin de permettre une mise en scène avec déambulation des visiteurs portant des torches dans le parc du château, l'éclairage public des rues du Parc, de la mairie et de la résidence du château sera coupé momentanément.
- l'école de musique et de danse (EIMD) Erik Satie se trouve confrontée à un problème de disponibilité de salle de danse. En effet, 2 des professeurs de danse de l'école sont en arrêt de travail suite à des accidents dus à l'utilisation de salles de danse non adaptées à cette pratique, l'EIMD Erik Satie a donc besoin de nouvelles salles. Après visite de la salle communale de Martot il s'avère que celle-ci pourrait convenir. Monsieur le Maire a proposé au directeur de mettre la salle de Martot à leur disposition le mercredi jusqu'en juin 2018. Dans le cas où aucune salle ne conviendrait, l'EIMD se verrait dans l'obligation de faire construire une salle en préfabriqué (environ 40 000 €), coût qui serait répercuté sur les communes membres.
- le projet du PLUIh avance. Les représentants PLUIh des communes travaillent actuellement sur les zonages. Il précise que peu de changements sont à prévoir sur le PLU de la commune de Martot.
- un projet de Cité de l'arbre est en cours, une convention doit prochainement être signée entre la SPS, la CASE et le porteur de projet.
- Monsieur le Maire s'avoue déçu à la suite de la dernière réunion concernant ce projet de réaménagement de la RD321, car le budget alloué à ces travaux a fortement baissé. Les travaux de sécurisation les plus importants seront donc traités en priorité. Un retard dans l'avancée des travaux est donc à prévoir.
- Michel QUENNEVILLE informe les conseillers qu'il a fait appel à la CASE pour la pose d'un abribus près de la salle des fêtes. Ces travaux sont pris en charge à 100 % par la CASE.

BUDGETS

COMPTES ADMINISTRATIFS 2017

CCAS: dépenses 17281€ ; recettes 21179.75€ ; **Solde à reporter au BP 2018: 3 898.75€**

LOTISSEMENT: Dép: 10162.13 € ; Rec : 95 366.87€ **solde à reporter : 85204.74 €**

COMMUNE :

Fonctionnement : Dépenses 371 278.08€ ; Recettes : 529415.74 € .Solde + 158 137.66 €

Investissement : Dépenses: 206508.74€; Recettes 130042.58€ Solde : - 76466.16 €

Solde général : 81 671.50 € à reporter au Budget primitif 2018

BUDGET : TAUX D'IMPOSITION 2018

Le conseil Municipal contraint par les baisses régulières des dotations de l'Etat, a décidé de procéder à une très légère augmentation de 1 % des taux d'imposition.

Nouveaux taux à rapprocher des taux moyens départementaux

- Taxe d'habitation : passe de 6,43 % à 6,49 % - (Taux départemental :20.96 %)
- Taxe foncière (bâti) : passe de 11,78 % à 11.90 %- (Taux départemental: 27.52 %)
- Taxe foncière (non bâti) : passe de 32,13 % à 32,45 %- (Taux départemental:50.39 %)

BUDGETS PRIMITIFS 2018

CCAS : Montant des dépenses prévues : 19 899 € (Repas des anciens, colis, bons « combustible » secours divers).

LOTISSEMENT : Budget de 718131 € comprenant un emprunt sur 2 ans pour l'achat du dernier terrain : en attente de la décision du tribunal pour l'expropriation.

COMMUNE :

Fonctionnement : 427835 € dont 22 850 € virés à l'Investissement.

Investissement : 356 271 € + 76 466 € (Solde négatif 2017) = 432 737 €

PRINCIPALES DÉPENSES D'INVESTISSEMENT :

MAIRIE : (Logiciel mairie + Matériel secourisme) 3 800 €

SALLE COMMUNALE : Travaux de rénovation énergétique 265 000 €

Subventions : CASE : 19 833 €; Région: 79 333 €; Etat : 79 333 €

ÉCOLE : (Remplacement porte et brûleur gaz chaufferie): 3 000 €

VOIRIE : (Eclairage public rue du barrage et travaux de sécurité) 6 900 €

SUBVENTION au Budget Lotissement 62 927 €

(compensée par un Fonds de concours CASE)

SIEGE (Syndicat électricité) : Annuités 6 434 €

DÉPENSES IMPRÉVUES 8 000 €

ON EN PARLE

Décès

Monsieur **Marcel Quenneville**, doyen de la commune, est décédé le 17 janvier dernier, son épouse **Aline Quenneville** est décédée le 28 mars 2018.

Madame **Saint Ouen Jeanne** est décédée le 19 mars 2018

Monsieur **Levistre-Jeanne Patrick**
qui venait d'arriver dans la commune est décédé le 28 mars 2018.

Madame **Poret née Goujon Madeleine**
décédée le 18 mars 2018
A été inhumée à Martot.

La Municipalité adresse à toutes ces familles ses plus sincères condoléances

Règles de bon voisinage

Bruit dans les propriétés privées (extrait du règlement départemental)

1. Les travaux de bricolage et de jardinage réalisés à l'aide d'outils ou d'appareils susceptibles de causer une gêne pour le voisinage ne peuvent être effectués que
 - ◆ Les jours ouvrables de 8h30 à 19h30.
 - ◆ Les samedis de 9h à 12h et de 15h à 19h.
 - ◆ Les dimanches et jours fériés de 10h à 12h. (période à éviter, à notre avis, dans l'intérêt de tous).
2. Les propriétaires d'animaux et ceux qui en ont la garde sont tenus de prendre toutes les mesures propres à préserver la tranquillité du voisinage et en particulier de faire en sorte que ces animaux ne soient pas source de nuisances sonores et ceci de jour comme de nuit.

CARTE NATIONALE D'IDENTITE ET PASSEPORTS

Depuis le 2 mars 2017 :

Seules certaines mairies sont équipées pour vous délivrer ces pièces d'identité.

Il est préférable de faire une pré-demande en ligne (<http://predemande-cni.ants.gouv.fr>). Ce qui permet de gagner du temps lors de la demande que vous ferez dans une mairie équipée du nouveau dispositif (il est nécessaire de prendre rendez-vous).

Vous pouvez vous présenter dans n'importe quelle mairie de France équipée du nouveau dispositif.

Pour information, les mairies les plus proches pour Martot sont :

ELBEUF , LOUVIERS, VAL DE REUIL.

Pour toute information complémentaire : www.demarches.interieur.gouv.fr ou service-public.fr

ON EN PARLE

FÊTE DES VOISINS



Cette année la fête des voisins aura lieu à des dates différentes suivant les quartiers. Une information sera donnée aux habitants courant mai par les responsables de quartiers.

N'hésitez pas à participer à cette fête pour passer un bon mo-

KERMESSE

Les parents d'élèves invitent **tous les habitants** à la kermesse qu'ils organisent sur le terrain de sports **le vendredi 22 juin 2018**, après le **traditionnel spectacle scolaire**.

De nombreux jeux seront organisés pour les enfants et les ados. Après le spectacle de fin d'année et le verre de l'Amitié offert par la municipalité, un repas « frites saucisses » sera proposé pour prolonger amicalement la soirée.

Des informations plus précises vous par-



ÉCLAIRAGE PUBLIC RUE DU BARRAGE

La commune poursuit la rénovation de l'éclairage public avec l'implantation de nouveaux mats équipés de « LED ». Cette amélioration de l'éclairage public est rendue possible par les économies faites annuellement sur les consommations en raison de la coupure d'éclairage public de minuit à 5 h. : 2 300 €

LOCATION SALLE DES FÊTES

En raison des travaux prévus, la location de la salle des fêtes ne pourra pas être possible de juillet à octobre 2018 inclus.

REPAS

DES ANCIENS

Il aura lieu à la salle le 18 novembre 2018 à

OUVERTURE DU BOOK-TROC

Françoise vous accueille **les mercredis des semaines paires entre 18h et 19h30 à la bibliothèque située dans l'ancien logement de l'école.**

Les prêts sont gratuits ; le principe est simple : vous venez avec un livre, vous repartez avec un autre.

Les personnes souhaitant faire un don de livres sont invités à se présenter lors de l'ouverture de la bibliothèque ou à prendre contact avec la mairie au 02.35.81.58.59



ON EN PARLE

Le Barrage de MARTOT (suite du n° de janvier 2018)

La pêche :

Les personnes chargées de l'entretien du barrage étaient des anciens inscrits maritimes ce qui leur donnait le droit de pêche à titre gratuit. La pêche était importante ; elle se pratiquait à l'épervier, au filet, à l'épuisette, au moyen de lignes de fond et avec des nasses en osier . Outre les poissons de rivière communs , on pêchait des poissons de mer qui remontaient le fleuve : l'éperlan, l'alose, le saumon, et la truite de mer.

La destruction et ses conséquences:

En 1907, vu le mauvais état du barrage, on projette d'en reconstruire un plus en aval, sur le territoire des communes de Caudebec lès Elbeuf et de Saint Aubin lès Elbeuf. Il en est encore question dans un article de journal en 1910.

En 1926, la destruction du barrage est envisagée, ce qui provoque la protestation des agriculteurs, des industriels, des propriétaires de la batellerie, des promeneurs. On décida le dragage du chenal à une profondeur permettant aux bateaux de circuler sans difficultés entre Poses et Elbeuf.

Le barrage fut supprimé en 1938 ; on en conserva cependant la partie gauche ; si le problème de la navigation se trouvait résolu, les riverains furent privés d'eau potable à la suite de la baisse du niveau de la nappe phréatique : tous les puits jusqu'à Poses furent asséchés. Pour compenser, les Ponts et Chaussées installèrent des pompes dans les villages. Cette pénurie d'eau fut à l'origine de la création du Syndicat Intercommunal d'Alimentation en eau potable de la région en aval du barrage de Poses (janvier 1939).

Pour redonner un niveau correct à la nappe phréatique, on supprima des îles on en relia d'autres et ainsi, l'Eure, qui rejoignait la Seine aux Damps, vint terminer son cours en se jetant dans le fleuve un peu en aval du barrage de Martot, sur la commune de Saint Pierre lès Elbeuf. Ainsi naquit aussi l'étang de Martot, lieu privilégié pour les oiseaux migrateurs.

Le nouveau barrage :



En 1970 devant la vétusté du barrage, on étudia plusieurs solutions sans parvenir à un accord ; Le Syndicat du barrage de Martot comprenant les communes de Criquebeuf sur Seine et de Martot est créé en 1971 ; il sera dissous en 1974 pour laisser la place au Syndicat de Basse Vallée d'Eure qui comprend les communes riveraines de la rivière d'Eure de Louviers à Martot .

En 1977, le barrage céda entraînant une baisse considérable des eaux de l'étang laissant de grandes surfaces vaseuses et nauséabondes.

Le Maire de Martot, M. Maurice Deboos, défendit le projet de reconstruction du barrage avec acharnement et le 7 mars 1981 le nouveau barrage fut inauguré.

Il fut ensuite endommagé en 1991 puis, en novembre 1999, une nouvelle passerelle assurant une sécurité renforcée fut installée.

Le Syndicat de Basse Vallée d'Eure a été dissous le 7 mars 2002 et ses attributions ont été reprises par la communauté de Communes « Seine-Bord »

Ce barrage est nécessaire tant pour préserver le niveau de la nappe phréatique si utile dans cette région maraîchère, que pour maintenir l'attrait des bords de l'Eure pour les pêcheurs et les nombreux promeneurs.

L'effacement du barrage :

Aujourd'hui, en 2015, les priorités ont changé et le barrage vit ses dernières années afin de permettre la continuité écologique.

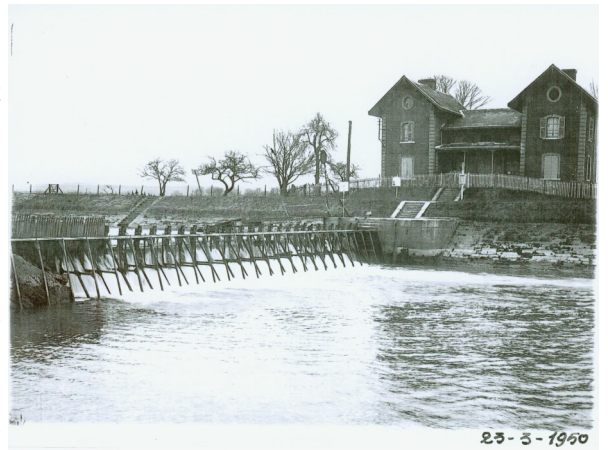

ON EN PARLE



EXEMPLE TYPE DE COOPÉRATION INTERCOMMUNALE : SALEUSE PRÊTÉE PAR LA CASE POUR LES COMMUNES DE CRIQUEBEUF ET DE MARTOT

OPÉRATION « TULIPES »

L'opération « *Le Bouquet de l'Espoir* » du Rotary Club d'Elbeuf existe depuis 1996. Sur notre commune le point de vente est situé, comme d'habitude, dans le petit chalet, sur la place de l'église.

Les fonds récoltés, sont au bénéfice de l'association « Sésame Autisme Normandie », avec une aide au financement d'une salle de soins Snoezelen (éveil au monde extérieur par le biais de son corps et de ses 5 sens.)

Aide cette année aussi pour un centre de vaccination contre la poliomyélite au Pakistan.

Effervescence place de l'église pour la préparation des bouquets de tulipes



CHORALES À L'ÉGLISE

Les chorales de l'École de musique Erik Satie et d'Elbeuf se sont retrouvées le dimanche 25 mars à l'église de Criquebeuf afin d'offrir au public un concert de chants empruntés au répertoire de la variété française, allant de « l'Aigle noir » de Barbara à « Soulman » de Ben l'oncle Soul en passant par « On écrit sur les murs de Demis Roussos. Beau succès devant un public trop peu nombreux.



Cette rencontre a lieu chaque année courant mars, alors n'hésitez pas à venir l'an prochain, ou à rejoindre ces chorales

Activités Découvertes Nature des Boucles de Seine

L'ADN boucles de Seine proposait à ses adhérents toujours plus nombreux de se retrouver autour d'un repas amical le samedi 17 février à la salle des fêtes. Repas avec légumes locaux et viande mijotée par le célèbre « Doudou » dans une très bonne ambiance, ce qui laisse augurer du renouvellement de cette première expérience.



AU PROGRAMME

Fête du Jeu

L'incontournable fête du jeu se déroulera dans le parc du château
Le samedi 9 juin .
Présentation aussi de 2 spectacles dans le cadre des « Petites scènes » de l'agglomération Seine Eure. Réservez cette date pour passer un bon moment.

Commémoration du 8 mai 45

Le lundi **8 mai**, à **10h15**, les habitants sont conviés à un rassemblement au Monument aux Morts pour rendre hommage aux anciens combattants de la 2ème guerre mondiale et aux victimes de tous les conflits .

Don du sang : calendrier 2018

L'établissement Français du Sang vous donne rendez-vous à la salle des fêtes de Martot les mercredis :

13 juin, 10 octobre, 12 décembre

horaires des collectes : de 15h à 19h30

N'oubliez pas de noter ces dates sur votre agenda pour les rendez-vous de générosité.

www.dondusang.net

DON DU SANG : GESTE ALTRUISTE ET BÉNÉVOLE !

La collecte de sang organisée le 14 février 2018 par l'EFS-Normandie avec la collaboration de l'Association « TI'TOINE », a permis d'accueillir 56 donneurs dont 4 nouveaux

Rappel : *Il faut être âgé de 18 à 70 ans pour donner son sang. Sur 12 mois, les femmes peuvent faire 4 dons et les hommes 6 .*

Foire à Tout

Le 10 mai 2018, de 9h00 à 17h30 sur le terrain du complexe sportif se tiendra la
27^{ème} FOIRE À TOUT

Vous trouverez sur place des exposants en majorité des habitants de la commune qui vous proposeront des affaires à « couper le souffle ». Une restauration sur place sera à votre disposition. « Doudou » vous fera goûter des spécialités.

Venez Nombreux ...

Merci d'avance de respecter le sens de circulation dans la rue de la Mairie.

INFORMATIONS PAROISSIALES 2017

Les Prêtres : Père Sébastien JEAN - Père Albert DEDECKER

Presbytère : 8 place du Maréchal Leclerc - 27340 Pont de l'Arche - Tél : 02 35 23 01 31

Messes à Martot le samedi: 6 mai à 18h30 et le dimanche 4 juin à 10h

AU PROGRAMME

INSCRIPTIONS SCOLAIRES

ÉCOLE PRIMAIRE

Pour les inscriptions à l'école de Martot prendre rendez-vous en appelant l'école au **02 35 87 10 70** (accueil des enfants ayant 5 ans avant le 1/01/18).
Se munir du livret de famille et du carnet de santé.

ÉCOLE MATERNELLE

Pour les inscriptions à l'école maternelle de Criquebeuf sur Seine, les parents sont invités à se présenter dès que possible **à la mairie de Martot aux heures d'ouverture** pour valider l'inscription de leurs enfants. (3 ans avant le 01/01/2018).

KERMESSE

Les parents d'élèves invitent **tous les habitants** à la kermesse qu'ils organisent au profit de la coopérative scolaire sur le terrain de la salle **le vendredi 22 juin, après le traditionnel spectacle scolaire auquel vous êtes aussi invités à assister.**

De nombreux jeux seront proposés aux enfants et aux ados.

Après le verre de l'amitié offert par la municipalité, un repas « frites saucisses » sera aussi proposé pour prolonger amicalement la soirée. Des informations plus précises vous parviendront courant mai.



CINÉMA EN PLEIN AIR

Vers la fin juin une séance de cinéma en plein air organisée par l'Office National des Forêts aura lieu dans le parc du château.
(Informations plus précises ultérieurement)

FÊTE DU JEU

Pour la 11ème édition, la fête du jeu « Atout cœur » s'installe dans le parc du château de Martot le samedi 9 juin de 11h à 18h.

C'est une avalanche de jeux et d'attractions qui vous attend ; semaine des 4 jeudis, structures gonflables, espace petite enfance, trampoline, mur d'escalade, maquillage, kart à pédales, activités manuelles... ! Que vous soyez enfants, parents, grands-parents ou arrière grands-parents, ne manquez pas ce rendez-vous unique pour vous retrouver, vous amuser et passer une journée en famille ou entre amis.

Cette manifestation organisée par la direction jeunesse de l'Agglomération Seine-Eure, sera aussi l'occasion de découvrir le programme des activités qui seront proposées dans les différentes structures de loisirs de l'été et de rencontrer les animateurs.

Spectacles gratuits.

L'entrée, le parking et l'accès aux jeux sont totalement gratuits.

ÇA S'EST PASSÉ À MARTOT

GRAND JEU DE PÂQUES 2018

Mardi 03 avril 2018... lorsque Germaine consulte la gazette poularde...voici ce qu'elle découvre :

« Dimanche 1^{er} Avril 2018 à Paris, Germaine DUGRATIN a été nommée meilleure cuisinière de l'omelette, elle remporte ainsi le concours national et se voit attribuer la médaille d'or »



Germaine n'en croit pas ses yeux, la voici propulsée à la une de son journal fétiche. Tant d'énergie dépensée pour enfin parvenir à son rêve : devenir la meilleure cuisinière de l'omelette et remporter la compétition.

Elle en aura battu

des œufs, elle aura frôlé la tendinite. Mais tout cela ne serait jamais arrivé si les enfants n'étaient pas venus l'aider ce samedi 31 mars dans le parc du château de Martot. Ils étaient une trentaine pour venir récolter des œufs en assez grande quantité et surtout, affronter la bande de roublard dont le seul but était de nuire à notre pauvre Germaine.

Malgré la ténacité des renards, les enfants ont réussi à les esquiver, encouragés par sa première supportrice, Henriette DECANARD.

Cette victoire, Germaine la doit à tous les enfants mais aussi à l'équipe du CCAS de Martot, les bénévoles en charge de l'organisation de cette sympathique manifestation qui s'est clôturée par le verre de l'amitié.



38ème Tour de Normandie

Le peloton passe devant la mairie



L'étape Yvetot—Elbeuf, disputée le 21 mars sur 145 km a vu la victoire, au sprint, du hollandais Ariesen Jacob, devant le suisse Lienhaud Faban; le 1er français Cyrille Patoux est 17^{ème}..

Au classement général de l'épreuve, l'anglais Thomas Stewart obtient la victoire pour 1^{ère} seconde devant l'allemand Krieger. À noter que Théo Nicolas du VC Rouen est classé meilleur grimpeur.

ÇA S'EST PASSÉ À MARTOT

CRUE DE JANVIER - FÉVRIER 2018



Vue de la route vers 4 Âges



La rue du barrage



Une vue vers Martot depuis la côte de Freneuse



Rotary-Club : Plantation des arbres

Cette année un nouvel axe stratégique a été défini par le Rotary-International: **Préserver la planète** et, dans ce but, promouvoir une plantation massive d'arbres (1,2 millions) avec un impact assurément significatif et durable

Grâce à notre membre Guillaume Labiffe (Maraîcher) qui nous prête un terrain, nous avons planté 27 arbres fruitiers, samedi 03

mars à 15h près de son magasin « Au Gré des Saisons » à Martot. Guillaume, très investi dans nos actions s'engage à récolter, transformer les fruits et reverser le produit des ventes pour les actions de notre Club.





AMICALE ÉCHOS

37^{ème} SUPER LOTO

LOTO du 4 Février 2018



Comme chaque année (37^{ème} édition) le loto reste l'un des moments forts des activités de l'Amicale.

Dès 13h, les membres bénévoles de l'Amicale étaient à leur poste.

135 Personnes (moins que les années précédentes) se pressèrent dans la salle pour le début du loto. Patrick et Mauricette animèrent de main de maître des différents tirages. Ceux-ci apportèrent leurs lots de gagnants.

L'après-midi se déroula dans une chaude ambiance, apportant ces cris de joie ou de déception.

Plus de cinquante lots ont récompensé de nombreux participants et chacun est reparti heureux de ces quelques heures de plaisir. La remise à tous les enfants présents d'une place de cinéma a été très appréciée.

L'amicale tient à remercier ses nombreux sponsors pour leur soutien :

La SPS, Coiffure Florence, La poissonnerie La Boulonnaise, et LES MARAICHERS DE MARTOT pour les Fameux lots du terroir qui font la joie de tous.



SOIRÉE DES MARMITONS



Bon succès comme tous les ans de la soirée concoctée par Doudou et ses marmitones et marmitons particulièrement actifs dans le service. Bonne ambiance grâce à l'habituel animateur musicien au sens de la répartie de haut niveau. On a noté cette année la présence de nombreux jeunes qui ont ajouté leur dynamisme à la soirée dansante.

Une bonne soirée donc pour tous. Nous espérons renouveler ce moment festif l'an prochain.



AMICALE ÉCHOS

BOURSE AUX VÊTEMENTS



L'amicale a organisé le dimanche 11 Mars de 10h à 18h sa bourse aux vêtements.

La salle des fêtes, dès 8h, était prête à accueillir 26 exposants.

Toute la journée, de nombreux visiteurs ont pu faire des achats intéressants de produits de qualité à des prix défiant toute concurrence.

Remerciements aux membres de l'amicale qui ont apporté toute la journée, conseils, sandwiches, et boissons.

Sans eux et leur dévouement, une telle manifestation ne serait pas possible.

Le mardi matin, deux organisateurs ont porté aux « RESTOS DU CŒUR » de St Pierre les nombreux vêtements laissés par les exposants.

Merci à tous, et à l'année prochaine au mois de Mars....

BOURSE à la PUÉRICULTURE

Le 8 Avril, l'Amicale a organisé sa 4ème **Bourse à la Puériculture**. Comme pour les précédentes éditions, de nombreux visiteurs sont venus à la rencontre des exposants qui garnissaient la salle des fêtes.

La journée s'est déroulée dans une bonne ambiance, avec de nombreuses ventes. Chacun a pu repartir soit avec de bonnes affaires, soit un peu moins lourd, le soir venu.

Merci aux membres bénévoles de l'Amicale qui ont permis toute la journée l'animation de la buvette et la préparation et le rangement de la salle.

Merci aussi aux exposants qui ont laissé de nombreux vêtements et jouets. Ceux-ci ont été déposés, dès le lendemain, « AUX RESTOS DU CŒUR » de Caudebec et feront partie d'une prochaine distribution auprès des familles nécessiteuses.



ACTIVITÉS PERMANENTES

Activités	Fréquences	Horaires	Contact
Broderie / tricot-crochet	tous les mardis (en alternance)	14h30 à 18h	Édith DEBOOS
Théâtre	Tous les lundis	17h30 à 19h45	Yohann BLONDEL
Cuisine	le 2ème lundi de chaque mois	18h30 à 20h30	Martine DAUTRESME
Bibliothèque	Tous les mercredis des semaines paires	18h-19h30	Françoise CLOUSIER



AMICALE ÉCHOS

VOYAGE FAMILIAL

*Êtes vous libres le dimanche 3 juin 2018 ?
L'Amicale vous propose une sortie
au parc du Bocasse près de Clères*

Départ place de la mairie à 9h Retour vers 19h30

Prise en charge du transport par l'Amicale

**PRIX: 15 EUROS PAR ADULTES ET PLUS DE 12 ANS
13 EUROS ENFANTS DE MOINS DE 12 ANS**

**INSCRIPTIONS PAR TÉLÉPHONE AU 06 29 69 05 51
DÈS MAINTENANT ET JUSQU' AU 10 MAI**

Il reste encore des places, mais ne tardez pas à vous inscrire.

27^{ème} FOIRE à TOUT

le jeudi 10 Mai 2018 de 9h00 à 17h30

sur le terrain du complexe sportif.

**TARIF POUR LES EXPOSANTS DE MARTOT :
*1 euro le mètre linéaire jusqu'à concurrence de 3 mètres
puis 3 euros chaque mètre supplémentaire.***

Renseignements complémentaires au ☎ : 06 29 69 05 51

Les emplacements seront attribués par les organisateurs.

Accueil des exposants à partir de 5 heures.

Entre 8h45 et 17h15 aucun véhicule ne sera admis sur le terrain du complexe sportif.

ATTENTION ! NOTEZ CES CHANGEMENTS DE DATES :

**MARCHÉ DE NOËL : Le dimanche 2 décembre 2018
BOURSE AUX JOUETS : Le dimanche 9 décembre 2018**



Infos de l'école

Lundi 9 avril 2018, Séverine, infirmière, est venue à l'école nous informer sur les dangers de la maison. Elle a ramené des jouets comme exemple. Nous identifions les dangers et elle collait des étiquettes sur chaque danger. Les dangers sont nombreux mais on peut les éviter !!!



Classe patrimoine en Touraine : Activités

Lors de ce beau séjour de 3 jours, nous allons:
Visiter le château de Chambord
Visiter des habitats troglodytes
Faire un atelier « vannerie »
Faire une promenade en bateau
Visiter le zoo de Beauval

Classe patrimoine en Touraine : Financement

Coût total du séjour pour tous les élèves de l'école 305 € par enfant: 8 208 €

-Participation des parents 50 € par enfant :	1350 €
-Subvention mairie :	3000 €
-Dons : Gaël Grajewsky :	200 €
SPS	500 €
-Vente des grilles de tombola :	720 €
-Recette marché de Noël et kermesse	726 €
-Coopérative scolaire sur notre budget école	1712 €

Les élèves de l'école de Martot remercient pour les lots:

La SPS pour 3 beaux lots d'outillage,

La Famille Duhamel, Guillaume et Nicolas Labiffe, Marjorie Labiffe, de nous avoir donné des légumes.

Grâce aux lots de légumes, nous avons pu organiser le tirage d'une tombola.

Nous remercions la SPS de nous avoir soutenu et de nous avoir donné de l'argent.



Rugby



Notre animatrice Charlène Tonnelé, a fait une surprise à toute l'école. Elle est venue avec une copine qui joue dans l'équipe de France de rugby féminine.

Elle s'appelle Annaëlle Deshay. Elle mesure 1m76.

Elle nous a expliqué qu'elle a été reconnue meilleure pilier de la coupe du monde.

Son numéro est :1. Elle nous a montré des vidéos , des photos et des accessoires de rugby.

Le match dure 80 minutes, la mi-temps dure 5 minutes.

Elle nous a raconté que le rugby a été inventé dans la ville de Rugby.

Elle a voyagé dans plusieurs pays.

Elle a fait des autographes et des photos.





Infos de l'école

Cross aux Damps

Vendredi 6 avril il y avait un cross organisé pour les écoles aux Damps .

Le cross était pour les : CE2 CM1 et CM2.

Il y avait 8 courses.

Aucun élève n'est arrivé plus de 30ème .

5 élèves ont gagné des médailles.

Nous avons gagné la coupe des premiers !

On est super fiers et la maîtresse aussi!!!!!!!





LES JEUX

A toi de colorier ce mandala de printemps

Charade

Mon 1^{er} est un
adjectif pos-
sésif

Mon 2^{ème} est
surtout cultivé
en Chine

Mon 3^{ème} est
une lettre ex-
clamative

Mon 4^{ème} est le
contraire de
flou

***On voit mon
tout dans un
petit
théâtre***

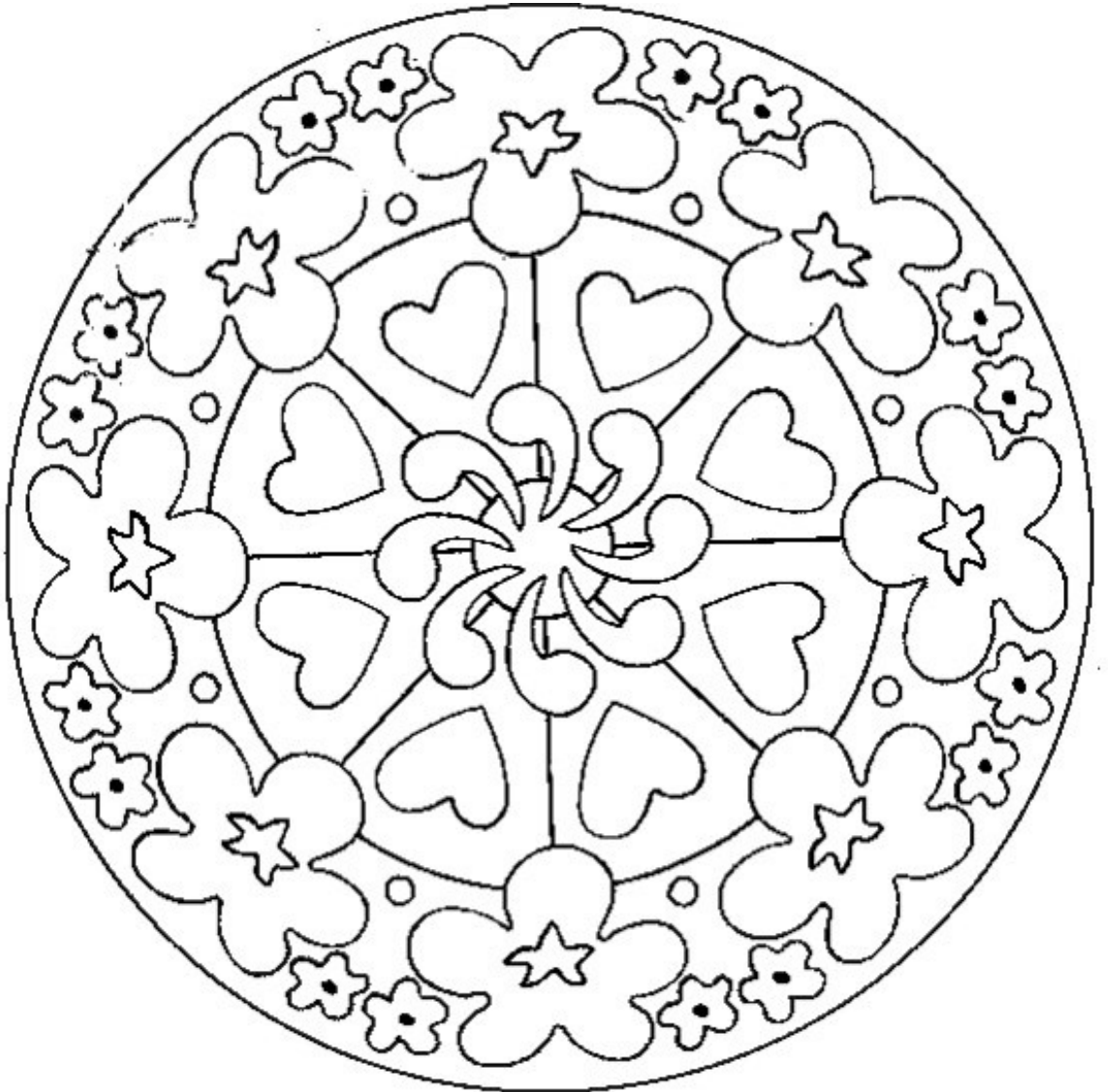

Blague

Pourquoi les chercheurs ont-ils des trous
de mémoire ?

Devinette

De quoi a le plus peur, une poule malade ?



SOLUTIONS PAGE 26

... Et vous trouvez ça drôle ?

Mon nom s'écrit avec cinq voyelles et une consonne et je porte sur mon dos de quoi l'écrire.

Qui suis-je ?



C'EST LE PRINTEMPS : METTEZ-VOUS AU TÉLÉTRAVAIL !



MOTS CROISÉS par Monique CAILLOU

Horizontalement :

- 1- demeurée
- 2- font mal aux reins
- 3- aime infiniment
- 4- note / peintre belge
- 5- la messe est dite / on y pianote
- 6- invétérée
- 7- glissée en douce
- 8- ferment / cuirs

Verticalement :

- A - modifia le PH
- B - battons la campagne
- C - fleuve d'ailleurs / parler montagnard
- D - passe à Rennes / pas ça !
- E - jaillissent
- F - soulagent bébé / mit de la couleur
- G - de chez nous
- H - pas des débutantes

	A	B	C	D	E	F	G	H
1								
2								
3								
4								
5								
6								
7								
8								

SOLUTIONS JEUX
ET MOTS CROISÉS
PAGE 26

Le saviez-vous ?



La seule ferme bio de Paris se situe dans... un parking souterrain

Une visite hebdomadaire est organisée : elle a lieu chaque samedi près de la porte de la Chapelle.

Le cadre est tout sauf champêtre. C'est pourtant là, au pied d'une barre d'immeubles du quartier de la porte de la Chapelle, qu'est fixé le rendez-vous pour la visite de la « seule ferme

bio de Paris ». Le guide vous entrainera vers une rampe d'accès à un parking souterrain,

Une entrée en matière plus *Buffet froid* que *Le bonheur est dans le pré*. Arrivé au deuxième sous-sol, le guide se plante devant une porte grise anonyme : « *On a volontairement pas mis d'affichage.* » Le mystère agricole s'épaissit. Et ne se dissipe pas immédiatement à l'intérieur, où les grandes lettres lumineuses formant le nom **La Caverne** évoquent plus la boîte de nuit que l'exploitation maraîchère. Le guide désigne alors les porte-palettes, chariots et chambres froides. « *Que du matos de récup* », précise-t-il, avant de vous entraîner dans le box réservé aux jeunes pousses, un espace nimbé d'une lumière rose fluorescente créée par les LED rouges et bleues.

Endives, champignons et blé

On découvre ensuite, derrière de grandes bâches opaques, la pièce des endives, dont la culture vient tout juste d'être lancée. « *Elles poussent dans le noir complet, c'est du pain bénit pour nous.* » Mais le gros de la production, ce sont les champignons (pleurotes et shiitakés), cultivés à partir de substrat de paille et de son de blé bio, dont les ballots s'alignent sur des étagères métalliques. En remontant des entrailles bétonnées de cette ferme atypique, le guide nous livre sa version du mythe de **La Caverne** : « *Remplacer les voitures par des légumes, c'est un peu politique, non ?* »

Visite les samedis, 10h (pour cause de travaux, reprise à partir du 14 ou du 21 avril). Infos et réservations sur lacaverne.co. Tarif : 15 €.



LE TOP 10 DES APPLIS ANDROID TV



Voici une sélection (hors jeux vidéo) pour joindre l'utile à l'agréable ...

CLOCK

Application éditée par Sony pour valoriser sa gamme d'appareils photos, un catalogue de belles photos de paysages du monde entier. Une pendule simule les différentes luminosités du site durant vingt-quatre heures.

SNAG FILMS

Pour cinéphiles exigeants (plutôt anglophones), des milliers de titres du cinéma indépendant en streaming gratuit (et légal) : films, courts-métrages, documentaires, miniséries, etc..

MY WEB TV

Cette version Android TV de l'application VODOBOX va chercher sur internet plus d'un millier de chaînes du monde entier, à classer par bouquets et favoris.

SIDELOAD LAUNCHER

Ce petit utilitaire permet de retrouver facilement les applis installées en .apk mais que l'écran de la BBOX ou de la FREEBOX n'affiche pas à la rubrique applications Android.

IFTT POUR BBOX MIAMI

Cette adaptation de l'appli IFTT croise les données des différents services et appareils utilisés par l'abonné (eBay, Twitter, YouTube, etc .) et notifie l'activité de ses comptes.

NET . INFOS

YOU TUBE KIDS



Cette version de la célèbre plateforme est destinée aux enfants, par sa sélection de vidéos et parce qu'elle filtre les contenus qui ne leur sont pas destinés. A surveiller tout de même !

VLC

Le plus universel des lecteurs vidéo pour ordinateurs existe sous format Android TV, bien utile pour lire les contenus d'une clé USB branchée sur la box.

KODI

Grace à ce média center virtuel, la box devient le cœur du dispositif audiovisuel de la maison. L'appli ne contient pas de médias, elle sert à gérer tout ce qui est connecté avec ou sans fil : clé USB, smartphone, tablette, ordinateur, etc.

IMDb

La plus importante base de données sur les films et les séries du monde entier, illustrée de photos et de bandes annonces.

ES EXPLORATEUR

Cet utilitaire contient un navigateur internet permettant d'accéder à des sites pour installer plus facilement des jeux et des applications Android non répertoriés dans le Play store de la box.

AGGLO SEINE EURE

Des ateliers compostage pour la maîtrise d'un geste plus sûr !

C'est le printemps, le moment de redécouvrir son jardin, de planter, d'aider la végétation à reprendre vie. Cette saison est le moment propice pour démarrer ou réactiver son compost.

En 2016, chaque habitant de l'Agglomération Seine-Eure a jeté 142 kg de déchets végétaux. En plus de réduire la part des déchets organiques qui représentent 30% du poids de notre poubelle traditionnelle, le compostage individuel est une bonne alternative pour valoriser ses déchets de cuisine et de jardin de manière respectueuse et ainsi bénéficier d'un amendement de qualité pour ses plantations.

Dans le cadre de son programme de réduction des déchets et afin de conforter les habitants dans la pratique du compostage, la Direction Propreté Publique propose régulièrement des ateliers sur la pratique du compostage. Ces ateliers sont gratuits.

Et il reste de la place !

Animés par l'association Saveurs et savoirs, ce temps d'échange vous permettra de comprendre le mécanisme du compostage, la technique à adopter, les remèdes à mettre en place en cas de problèmes et les pistes d'utilisation de votre compost. Au gré des questions posées et des points abordés, l'animatrice saveurs et savoirs saura vous donner les astuces nécessaires à la pratique d'un jardinage respectueux de l'environnement et de votre bien être.

Pour participer, il suffit de s'inscrire auprès de la Direction propreté au **02 32 50 85 64**.

programme des ateliers thématiques de la réduction des déchets organisés par l'Agglomération Seine-Eure en 2018 :

Ces ateliers sont gratuits sur inscription préalable au 02 32 50 89 51.

Dates	Heure de début	Thématique atelier	Lieux
Vendredi 04/05/2018	10h	Atelier recettes anti-gaspillage alimentaire Parents/enfants	Centre social Pastel - Louviers
Mardi 15/05/2018	18h30	Atelier Coquet/te – fabrication maison de produits d'hygiène	Hôtel d'Agglomération Seine-Eure
Samedi 09/06/2018	10h	Atelier compostage	Pôle d'agriculture biologique des Hauts Près
Mardi 21/08/2018	18h30	Atelier recettes anti-gaspillage alimentaire Ados/parents	Centre social la Chaloupe - Louviers
Mardi 28/08/2018	10h	Atelier recettes anti-gaspillage alimentaire Parents/enfants	A confirmer
Mardi 02/10/2018	18h30	Atelier fabrication de produits ménagers	Hôtel d'Agglomération Seine-Eure
Mardi 30/10/2018	18h30	Atelier Coquet/te – fabrication maison de produits d'hygiène	Hôtel d'Agglomération Seine-Eure

AGGLO SEINE EURE



BRAVO POUR LE TRI !

Merci pour votre geste de tri ! En 2017 vos efforts ont permis de recycler :
1490 t de verre (soit 3.2 millions de bouteilles de 75 cl fabriquées à nouveau.
900 t de papier (soit 221 400 nouveaux cahiers A4 de 400 pages.
300 t de bouteilles en plastiques (soit 180 t de pétrole économisées).
100 t d'emballages en acier (soit 190 t de minerai de fer économisées).
820 t de carton (soit 3.3 millions de nouvelles boîtes à chaussures).

Grâce à vos efforts, le taux de la taxe d'enlèvement des ordures ménagères est passé de 15.10 % à 14.80% en 2016 puis à 14.50 % en 2017. Bravo !

RÉPONSES AUX JEUX

	A	B	C	D	E	F	G	H
1	A	R	R	I	E	R	E	E
2	C	A	I	L	L	O	U	X
3	I	D	O	L	A	T	R	E
4	D	O		E	N	S	O	R
5	I	T	E		C		P	C
6	F	O	R	C	E	N	E	E
7	I	N	S	I	N	U	E	E
8	A	S	E		T	A	N	S

Réponses

Charade : ma - riz - oh - net (marionnette)

Blague : parce qu'ils se creusent la tête

Devinette : avoir beaucoup de fièvre et pondre des œufs durs

Qui suis-je ?

Un oiseau

Le Gardien et le Farfadet.

Comme chaque soir un gardien arrive pour garder le fromage de M. Gerlbi, sauf que ce Gardien en plus de ce travail en fait un autre le jour afin de pouvoir faire vivre sa famille qui est très pauvre.

Et à force cela l'épuise, pourtant une nuit alors qu'il se plaint... Il entend une toute petite voix aigüe qui lui demande :

« Vous voulez que je le surveille à votre place ? »

Surpris, il regarde et qu'elle est sa surprise de voir un petit lutin, en effet, il pensait que cela n'existait que dans les contes de fées.

« Qui es-tu ? Demande le gardien surpris,

Je suis un farfadet et je me nomme Falkwi, répond le lutin avant de reprendre, j'ai entendu ta plainte alors que je cherchais à manger pour ma famille et du coup si tu me laisses garder le fromage à ta place...

Est-ce que tu pourrais en échange me donner un morceau de fromage pour moi et ma famille ? »

Le gardien réfléchit avant de répondre :

« Très bien, j'accepte.

Merci et que la richesse vienne à toi, si je ne me suis pas trompé sur ton cœur... »

Puis le gardien avant de se reposer va chercher un morceau de fromage qui est dans son casier ; en effet son patron lui en donne de temps en temps car il fait du bon travail.

Dans la salle de repos, il fait un rêve : Il rêve qu'il se trouve à l'endroit indiqué par le farfadet : au lac d'Acquigny ; près d'un buisson, d'anciens braqueurs avaient caché près de cent bijoux qui valent en tout cent mille euros ; le comte d'Acquigny promet une récompense de un million d'euros à celui qui les retrouvera.

Puis le gardien se réveille doucement avant de se diriger vers le lieu où il a rencontré le farfadet pour voir si ce n'était pas un rêve.

Mais heureusement cela n'était pas un rêve ; il donne, comme promis, le fromage.

« Merci, gentil homme que la richesse vienne vers toi comme je te l'ai dit dans ton rêve. »

Surpris que le lutin ait dit cette phrase, il lui demande :

« Comment-ça ? »

Falkwi, le regarde avant de répondre :

« Dans ton rêve, je t'ai indiqué, le lac d'Acquigny, où près d'un buisson, il y a des bijoux que tu devras rendre à son propriétaire qui en échange te donnera la fortune. »

Puis le farfadet se retire, laissant le gardien pensif, car il passe tous les jours à Acquigny pour rentrer chez lui.

Le Gardien et le Farfadet. (suite)

Il décide de faire un tour vers le lac avant de rentrer, regarde un buisson et voit que la terre était creusée.

Il décide de creuser et quelle fut sa surprise de voir en effet une valise avec des bijoux.

Il décide d'appeler la police en expliquant tout et ces derniers rendent les bijoux à leur propriétaire qui demande le nom de ce héros.

Les policiers lui répondent, puis le châtelain comme promis verse une somme d'un million d'euros au gardien comme l'avait prédit le farfadet.

Le gardien heureux, remercie ce dernier puis quitte ses emplois pour devenir animateur de films d'animation et gagne beaucoup d'argent.

Cette histoire nous apprend que si on est honnête, on réussit dans la vie.

Par Katia Braconnier.



PUB - INFOS



Gilles Carpentier Boulangier-Pâtissier

63 rue du Village
27340 CRIQUEBEUF-SUR-SEINE

Tél : 02.35.81.67.00

Fermeture le lundi

*Pains fabriqués à partir des farines élaborées par le Moulin d'Auguste
aux Andelys dans le département de l'Eure*

Presse, papeterie, Librairie, Cadeaux



SARL COUTEAU

Mag presse

Centre commercial Super U

27460 IGOVILLE

Tél/ 0951406180 - Fax/ 0235234885

presse_super.u_igoville@aol.fr

MARTOT

DIRECT PRODUCTEUR

DISTRIBUTEUR DE LÉGUMES FRAIS

24 HEURES SUR 24 - 7 JOURS SUR 7

10 RUE DE LA MAIRIE

20M APRES LE DOS D'ANE

TÉL : 06.98.37.48.05

VENANT D'ELBEUF AU FEU A DROITE
VENANT DE PONT DE L'ARCHE AU FEU
A GAUCHE



CHAMPAGNE

Gilles LESEURRE

Récoltant - Manipulant

10200 - BAR SUR AUBE

Dépôt d'Elbeuf et de sa région à Martot

☎ 02 35 78 90 19 ou ☎ 06 60 26 78 44

Promo : 12,50 € la bouteille

A consommer avec modération



**A Martot,
place de l'église
tous les lundis
de 16h30 à 21h**

Énorme choix de
PIZZA
à partir de 5 €

Pour commander,
téléphoner au
06 09 30 51 20

Au Petit Creux

Frites Fraîches maison

Portier

Friterie ambulante traditionnel

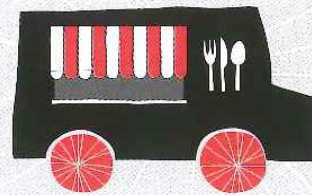

48 Rue du 8 Mai Igoville 27460

Lundi au Samedi à Martot 27 le Midi

06/79/21/33/82

portierph@Wanadoo.fr

Siren 81525831400013

SONO LIGHT SHOWVINCE



Sonorisation de toutes prestations

Ambiance assurée, avec 18 ans
d'expérience

Rendez-vous sur son site internet

WWW.DJ-VINCE.ORG

TEL : 06 22 22 66 21

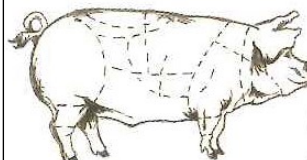

Broadhead David

charcuteriedecriquebeuf@hotmail.com

Boucherie Charcuterie Traiteur

artisanal

Buffet, repas, cocktail

667 rue du village 27340
Criquebeuf sur seine

0235816040

PUB - INFOS

SARL G.E.F.P.

TRANSPORTS EXPRESS
TOUTES DISTANCES



25 Résidence St Aignan 27340 MARTOT
06 25 51 75 55
02 35 81 22 70

Mail : sarlgfep@free.fr SIRET : 500 019 203 0016



Jacky Dutel
Taxi N°1
Commune de rattachement
Criquebeuf sur Seine
TEL : 06.62.51.61.47
02.35.78.19.33
St Pierre les Elbeuf

A votre disposition pour tous vos transports
Etude TOUTES demandes

24H / 24 7J / 7

Olivia Coiffure

salon mixte

Mardi au Vendredi de 9h à 19h et Samedi de 8h à 18h

Téléphone : 02 35 87 07 03
701 Rue Village, 27340 Criquebeuf-sur-Seine



LA CABANE DE
MON MARAICHER
Distributeur de
Légumes Frais
24/24 7/7

Rue de Saint Pierre les Elbeuf

HTELEC



HENOUN
Electricien
06 63 66 10 22
htelec76@gmail.com

28 rue de l'Eure
27340 MARTOT

• Neuf • Rénovation • Réseau informatique •
Dépannage • Portail

Ambiance Beauté

Esthéticienne
Stéphanie Samson

713, rue du Village
27340 Criquebeuf Sur Seine

02.35.33.09.71

<http://ambiancebeaute27.wix.com>



Nous vous proposons une gamme de légumes en suivant les saisons.

Tous nos légumes cultivés sont issus d'une culture raisonnée pour vous donner la meilleure qualité.

Suivez nous sur notre compte
facebook
Augredessaisons

AU GRE DES SAISONS

Nicolas et Guillaume LABIFFE
vous proposent leurs légumes
des quatre saisons.

Notre magasin se situe :
9, rue du Barrage
27340 MARTOT
Tél : 06.13.54.47.29

Le magasin est ouvert les :
Lundi de 15h00 à 19h00
Vendredi de 15h00 à 19h00
Samedi de 9h30 à 13h00
Et à partir de septembre 2017
Le mercredi de 15h00 à 19h00



Chléa Coiffure

23 rue de la République
76500 Elbeuf
02 35 33 88 36

Sans rendez vous
Mardi au Vendredi
9h 18h00
Samedi
8h30 17h00
facebook chlea coiffure

LE TRIMESTRE EN PHOTOS

LOTO



Gagnants de la série enfants: de gauche à droite Coline Tesson, Andréa Drouet, ?, et Chloée Lemarchand



Michel Démare gagne le robot ménager
Murielle Lemajeur gagne les places de cabaret

COINCHÉE

Les gagnants de la « coinchée » du 15 avril, M. Bougeois Philippe, et Hirel Geneviève première dame avec Mauricette et Fabrice, responsables de l'activité.

À noter que Michel Guilbert, fidèle de la « coinchée » est arrivé deuxième.



QUELQUES ENFANTS EN PLEIN EFFORT LORS DU CROSS DES « GRANDS »

LE TRIMESTRE EN PHOTOS

LA CHASSE AUX OEUFES



Bourse à la puériculture



Quelques martotais lors du repas de l'A.D.N.

JEU CONCOURS

QUAND LES ANIMAUX MONTENT SUR LA BALANCE

$$\text{Chat} + \text{Lapin} = 10\text{kg} \quad \text{Chien} + \text{Lapin} = 20\text{kg}$$

$$\text{Chien} + \text{Chat} = 24\text{kg} \quad \text{Chien} + \text{Chat} + \text{Lapin} = ?$$

Combien pèsent les 3 animaux réunis ?

Pour faciliter le calcul, on note :

A = Chat

B = Chien

C = Lapin

On pose les 3 équations) :

$$C + A = 10$$

$$B + C = 20$$

$$A + B = 24$$

On regroupe les 3 équations :

$$C + A + B + C + A + B = 10 + 20 + 24$$

$$2A + 2B + 2C = 54$$

$$A + B + C = 54/2$$

$$A + B + C = 27$$

Les 3 animaux ensemble pèsent 27 kg.

Trois gagnants pour cette énigme :

Jade et Ruben CANDELIBES et Helen EVEN.

BRAVO !

ENIGME VISUELLE

QUI SUIS-JE ?



Quel est cet objet ?

1

ENIGME VISUELLE HALLOWEEN



De quoi s'agit-il ?

2

TROUVEZ L'EXPRESSION CACHÉE



Quelle expression ?

3

✂.....

Veillez découper et déposer votre bulletin réponse du « Com-infos n° 66 » dans la boîte aux lettres de la mairie avant le 31 mai 2018.

Nom et prénom :

Adresse :

Réponses :

1.....

2.....

3.....

GENS DE COULEUR

Quand vous êtes Noir vous êtes Noir .

*Quand je suis né, j'étais **Noir** .*

*Quand j'étais adolescent, j'étais **Noir** .*

*Quand je m'expose au soleil, je reste **Noir**.*

*Quand je m'enrhume, je suis toujours **Noir**.*

*Quand j'ai bu, je suis **Noir**.*

*Quand j'ai peur, je suis **Noir**.*

*Quand je suis malade, je suis **Noir***

*Et quand je mourrai, je serai toujours **Noir**.*

*Maintenant, vous**les Blancs** ...*

*Quand vous naissez, vous êtes **Roses**.*

*Quand vous grandissez, vous êtes **Blancs**.*

*Quand vous vous exposez au soleil, vous devenez **Rouges**.*

*Quand vous avez froid, vous devenez **Bleus**.*

> >

*Quand vous avez peur, vous devenez **Verts**.*

*Quand vous êtes malade, vous devenez **Jaunes**.*

> > *Quand vous avez bu vous êtes **Noirs**.*

*Quand vous recevez un coup, vous devenez **Violet**s.*

*Et quand vous mourrez, vous devenez **Gris**.*

Et donc, par quelle logique bizarre

nous appelez vous, nous,

"Les gens de"COULEUR?"

MÉMO PRATIQUE

COM. INFOS n° 68
AVRIL 2018

Numéros d'urgence

Appel d'urgence européen : 112
Gendarmerie : 17 (enseignements : 02.35.23.00.17)
Pompiers : 18 (enseignements : 02.35.23.19.98)
Samu : 15
Accueil sans abri : 115
Allo enfance maltraitée : 119 ou 0.800.054.141
Centre anti-poisons (Haute Normandie) : 0800 59 59 59
Drogue, alcool, tabac info service : 113
Électricité De France dépannage : 0.810.333.027
France Télécom dépannage : 1013
Générale des eaux dépannage : 0.811.900.800
Gaz De France dépannage : 0.810.433.027
Hépatite info service : 0.800.845.800
Sida info service : 0.800.840.800

Numéros utiles

Air France : 3654
Annexe du château de Martot : 02.35.87.89.97
Centre de loisirs de Criquebeuf : 02.35.81.40.41
Info Emploi Service : 0.825.347.347
La Maison de l'Emploi (Allizay) : 02.35.02.71.85
Pôle-emploi : 3949 Site : www.pole-emploi.fr
Presbytère de la paroisse : 02.35.23.01.31
Salle des fêtes de Martot : 02.35.77.76.75
SNCF : 3635
SPA : 02.35.70.20.36
Union Sportive Pont de l'Arche Canton : 02.32.02.16.61

Infos utiles

Tarifs de location de la salle des fêtes

2016 : - salle (week-end) : 300 €
- vin d'honneur : 180 €

Services publics

Allô service public : 3939 ou sur le site : www.service-public.fr
Centre des impôts de Louviers : 02.32.25.71.00
Perception de Pont de l'Arche : 02.35.23.01.52
Centre Médico-Social de Pont de l'Arche : 02.35.23.01.05

Communauté d'agglomération « Seine-Eure » consulter le site : www.agglo-seine-eure.fr

Secrétariat général : 02.32.50.85.50
Service d'aide à domicile : 02.35.81.31.06
Service Jeunesse : 02.35.81.13.37

Préfecture de l'Eure (Evreux) : 02.32.78.27.27
Sous-préfecture (Les Andelys) : 02.32.54.74.87
Conseil général de l'Eure (Evreux) : 02.32.31.50.50
Direction de l'équipement (Louviers) : 02.32.09.48.00
Agence Postale de Criquebeuf sur Seine : 02.32.13.23.10

Mairie de Martot : 02.35.81.58.59 Fax : 02.35.87.93.82

Email : martot.mairie@wanadoo.fr . **Site** : www.martot.fr

École de Martot : 02.35.87.10.70
Salle des fêtes de Martot et cantine scolaire : 02.35.77.76.75

Permanences et horaires d'ouvertures

Mairie de Martot : **lundi de 9h30 à 11h30, mardi de 16h à 19h et jeudi de 15h à 18h** ou sur rendez-vous.

Déchetterie de Caudébec les Elbeuf : lundi au samedi de 10h00 à 18h00
Dimanche de 9h30 à 12h30

Agence Postale de Criquebeuf : du lundi au jeudi de 13h45 à 16h
vendredi et samedi de 10h à 11h30