

# COM. INFOS

Le journal de la Commune  
de Martot

N° 54



OCTOBRE  
2014

## SOMMAIRE

Pages Rubriques

3 à 5 *Au conseil*

6 & 7 *Au programme*

8 & 9 *Ça s'est passé*

10 & 11 *On en parle*

12 à 14 *Amicale Échos*

15 *Chez la voisine*

16 & 17 *infos de l'École*

18 à 20 *Interdit aux parents*

21 *BD de TIAM*

22 & 23 *EFS-Don du sang*

38 *Mémo pratique*

Pages Rubriques

24 *Nouveaux rythmes scolaires*

25 *L'Agglo Seine-Eure*

26 & 27 *Le saviez-vous ?*

28 & 29 *Net-Infos*

30 *Et vous trouvez ça drôle*

31 *Jeux concours*

32 *Les z'annonces*

33 à 34 *Pub-Infos*

35 & 36 *Le trimestre en photos*

37 *Les histoires de « Titou »*



# MARTOT



## COM . INFOS

Journal rédigé par les membres de la Commission Communication :

*Flavien BARBIER*

*Daniel CLOUSIER*

*Jean Paul COMBES*

*Josye COUTEAU*

*Thierry VALES*

*Jean Claude GOUJON*

*Marjorie LABIFFE*

*Agnès LARGEAU*

*Pascal TASSERY*

et imprimé sur le matériel de la mairie de Martot.

## **TARIFS ET AIDES 2014**

Le Conseil Municipal fixe les tarifs et les aides pour l'année 2015 :

- Location salle week-end : 280 €
- Location petite salle : 165 €
- Location vin d'honneur : 100 €
- Colis Noël Personnes Agées : 50 €
- Bons « combustibles » pour Personnes du 3<sup>ème</sup> âge : 120 €
- Bons scolaires (collège et lycée) : 35 €

## **SOUSCRIPTION A L'ASSURANCE MULTIRISQUES « MISSION-COLLABORATEURS »**

Le Maire informe les Conseillers qu'il a reçu de Groupama une proposition de contrat multirisques assurant toutes les personnes missionnées par la commune à se rendre à différents lieux avec leurs véhicules personnels.

La cotisation annuelle pour souscrire à cette assurance s'élève à 354.61 €. Accord du Conseil Municipal.

## **CRÉATION D'UN POSTE D'ANIMATEUR TERRITORIAL**

Le Maire expose au Conseil Municipal que dans le cadre des nouveaux rythmes scolaires, il convient d'embaucher un animateur territorial qui interviendra lors des ateliers proposés aux élèves de l'école.

Accord du Conseil Municipal.

## **NOMINATION D'UN AGENT RECENSEUR**

Le Maire rappelle que la collectivité doit organiser au titre de l'année 2015 les opérations de recensement.

Le Maire informe le Conseil qu'il a reçu la candidature de Monsieur Steve DELAPILLE pour effectuer le recensement ; il prendra donc un arrêté nommant l'intéressé « agent recenseur ». Il travaillera en collaboration avec Madame Caroline TESSON, précédemment désignée par le Conseil Municipal « coordonnateur de l'enquête de recensement ».

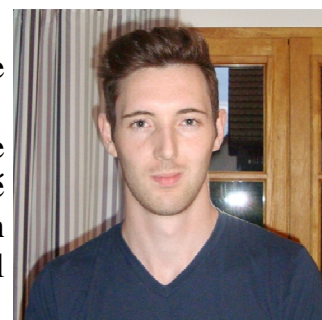

## **REFECTION DE L'EGLISE ET DEMANDE DE SUBVENTION**

Monsieur Michel QUENNEVILLE rappelle aux membres du Conseil qu'il convient de procéder à la rénovation de l'Eglise. Il leur présente un tableau de financement des travaux envisagés dont le montant total s'élève à 74 760 €.

Il précise qu'une partie de ces travaux peut faire l'objet d'une aide du Conseil Général, soit 41 600 € subventionnable à 40%. Il propose donc de déposer une demande de subvention. Accord du Conseil.

## **CHARTRE ÉCO-ENGAGEMENT**

Michel QUENNEVILLE informe les conseillers que la Communauté d'Agglomération Seine Eure propose aux communes qui le souhaitent de signer une charte d'éco engagement. A travers celle-ci la commune s'engage à réaliser des actions concrètes concourant au développement durable du territoire.

Accord du Conseil.

## **ACHAT D'UN NOUVEL ORDINATEUR PORTABLE POUR L'ECOLE**

Le Maire informe les conseillers que l'ordinateur portable de l'école avec lequel la directrice gère le tableau blanc interactif est obsolète et qu'il convient donc de le changer. Il présente un devis de la société AKHENATON pour un montant de 743.60 € TTC.

Le Conseil Municipal, donne son accord pour cet achat.

## **QUESTIONS DIVERSES**

Michel QUENNEVILLE donne quelques informations concernant les travaux sur la commune :

- Les panneaux de limitation de vitesse « 50 » ont été posés aux Fiefs ;
- La croix de Saint André rue de Saint Pierre est posée ;
- Le comptage du trafic a été mis en place rue de Saint Pierre et rue de la Mairie ;
- La climatisation de la salle des fêtes a été réparée, Michel QUENNEVILLE a relancé la société ERCIM pour qu'ils viennent installer la protection ;
- Réfection totale de la rue de la Mairie de la RD 321 jusqu'au ralentisseur en face de la Mairie : travaux du 12 au 19 novembre 2014 ;
- Les Fiefs : mise en souterrain des réseaux (électrique et téléphonique) et implantation d'un point d'éclairage public.
- La CASE a lancé une étude pour l'écoulement des eaux aux Fiefs dans la côte de la Vallée ; des travaux ont été effectués.
- La CASE étudie la possibilité de poser un rail de sécurité le long de la clôture de la propriété REVEL aux Fiefs.
- Travaux résidence St Aignan en cours.

Marjorie LABIFFE informe le conseil que la barrière située à la sortie Est de la résidence La Roselière pose problème pour passer avec les engins agricoles, on lui indique que Fabrice possède une clé qu'il garde à la disposition des maraîchers.

Didier BLONDEL informe le Conseil qu'il y a des cours de théâtre à la salle des fêtes le lundi entre 18h et 20h.

Daniel LAFFILLÉ fait remarquer que le coffret électrique à la pointe RECHER est totalement en ruine et que la gouttière de M. et Mme LABIFFE qui se trouve derrière la mairie est cassée et que les eaux se répandent sur le mur de la mairie en l'endommageant.



## Informations de la commission communale Sécurité/Voirie

Ci-dessous deux graphiques simplifiés de relevés de vitesse faites sur les rues de la Mairie et de Saint Pierre.

"Après la confirmation des chiffres catastrophiques concernant le trafic routier dans la rue de Saint Pierre, la commission Sécurité/Voirie appuyée par le Conseil Municipal met en tête de liste de ses priorités l'exploration de toutes les solutions afin que les habitants retrouvent une sérénité et une sécurité lorsqu'ils se trouvent dans cette rue. Toutes remarques ou propositions des riverains peuvent être faites directement à Mr BARBIER Flavien membre de la commission Sécurité/Voirie et responsable du quartier."

### Circulations Routières - Rue de la Mairie

+ de 2800 Véhicules par jours (Vitesse Max de 73 Km/h)

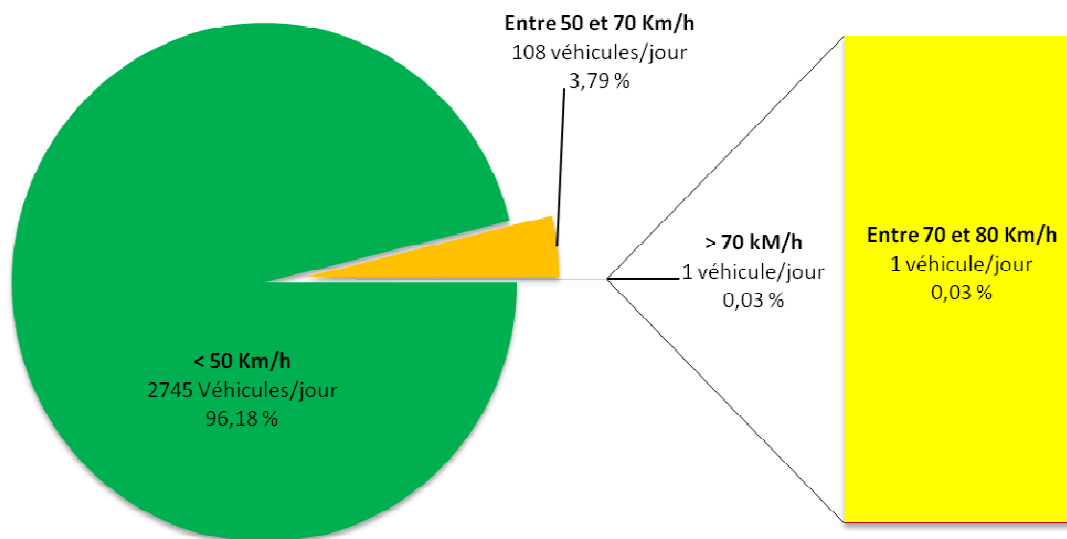

### Circulations Routières - Rue de Saint Pierre

+ de 2800 Véhicules par jours (Vitesse Max de 133 Km/h)

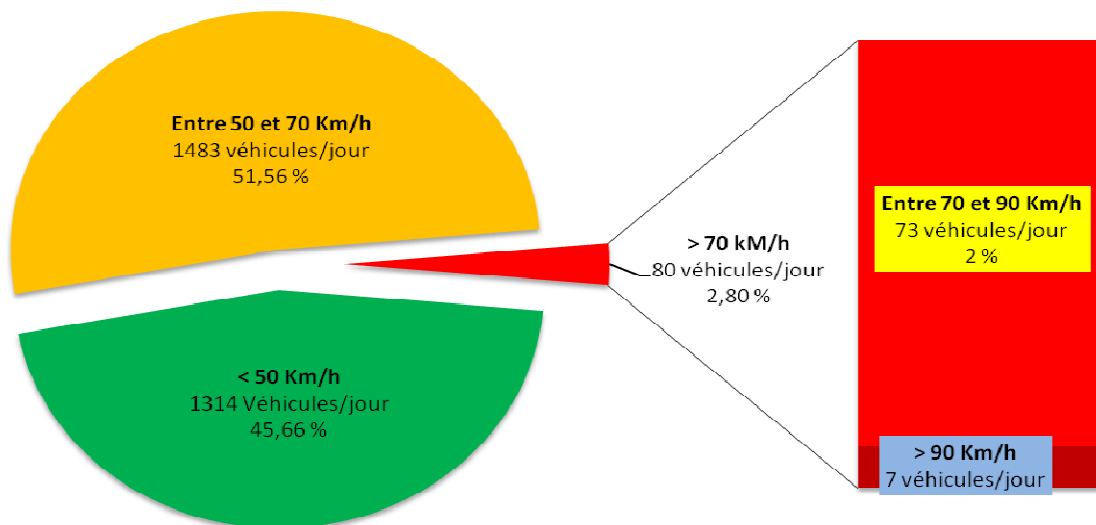

Des comptages ont eu lieu rue de l'Eure mais nous n'avons pas encore les résultats. D'autres auront lieu dans d'autres rues. Tous les résultats paraîtront dans le COM INFOS de janvier.

# AU PROGRAMME

## Marché de Noël

L'année 2014 sera pour notre commune, l'occasion d'accueillir son **14<sup>ème</sup> marché de Noël le samedi 29 novembre de 10h à 18h**. Ce n'est pas moins de vingt exposants qui viendront présenter leurs talents artistiques à la salle des fêtes. Venez nombreux apprécier foie gras, chocolats et confitures.

Lors de votre visite, vous pourrez vous promener autour du village des enfants, du village gustatif situés tous deux à l'extérieur et du village cadeaux situé à l'intérieur de la salle.

*Didier BLONDEL vous proposera son foie gras et son boudin de St Jacques et prendra vos commandes pour les fêtes de fin d'année mais dès à présent, vous pouvez réserver votre choucroute auprès de Didier Tél : 02 35 81 69 58*

*Pourquoi ne pas retrouver l'équipe organisatrice de cette charmante manifestation autour d'un vin chaud au stand de l'Amicale.*

### COMMÉMORATION DU 11 NOVEMBRE 1918

photo  
d'archives



*Le mardi 11 novembre, à 10h15, les habitants sont conviés à un rassemblement au monument aux morts pour rendre hommage aux anciens combattants de la 1ère guerre et aux victimes de tous les conflits.*

### *Bourse aux jouets du 23 novembre*

Les inscriptions seront prises le  
**mercredi 5 novembre 2015 de 18h à 19h30**  
à la mairie

Monsieur le Maire  
présentera ses vœux aux  
habitants de la commune le  
**samedi 3 janvier 2015.**

A cette occasion, l'Amicale  
en profitera pour tirer

### *Les Rois.*

Une possibilité offerte aux  
nouveaux habitants pour  
faire connaissance avec les  
Martotais et Martotaises.

### REPAS DU 3ème ÂGE



Le repas annuel des anciens est  
fixé au  
**dimanche 8 mars 2015**

## EXPOSITION DE PEINTURES

Le week-end des **10 et 11 janvier 2015**, la municipalité et la commission culturelle organiseront la 30ème exposition de peintures à la salle des fêtes de Martot. Le thème retenu pour cette prochaine exposition devrait inspirer les artistes de la région puisqu'il s'agit de "**Martot sur vos toiles**".

*La population est invitée à venir découvrir et admirer les œuvres exposées. Entrée gratuite*

# AU PROGRAMME



*N'oubliez pas le passage à l'heure d'hiver qui aura lieu dans la nuit du **dernier samedi d'octobre**.*

*Pour ceux et celles qui se posent à chaque fois la grande question lorsque vient le temps de changer l'heure : **On avance ou on recule ?***

***Voici la méthode : ...en OCTOBRE : Se termine par RE donc on REcule l'heure  
...en AVRIL : Débute par AV donc on AVance l'heure  
Il faut juste s'en souvenir ! C'est cool hein ??***

## Don du sang : calendrier 2015

L'Établissement Français du Sang vous donne rendez-vous à la salle des fêtes de Martot les mercredis :

**4 février 2015**

**1er avril 2015**

**27 mai 2015**

**22 juillet 2015**

Les horaires des collectes seront en fonction des disponibilités de la salle

**Prochaine collecte : le mercredi 26 novembre 2014  
de 10h à 13h et de 15h à 20h**

N'oubliez pas de noter ces dates sur votre agenda pour les rendez-vous de générosité.

**6000 rendez-vous partout en France pour donner son sang.**

[www.dondusang.net](http://www.dondusang.net)

## Rendez-vous avec le père Noël

La municipalité de Martot va convier tous les enfants du village et leurs parents au spectacle de fin d'année qui aura lieu à la salle des fêtes le

**vendredi 12 décembre 2014, à 18h.**

A l'issue du spectacle, le père Noël fera une apparition pour distribuer des friandises aux enfants; le verre de l'amitié sera offert aux parents.



## BOURSE AUX JOUETS ANCIENS

La 5ème bourse aux jouets anciens aura lieu à la salle des fêtes de Martot le

**dimanche 18 janvier 2015 de 8h à 17h.**

Le bénéfice ira à l'Association « Ti'Toine ».  
Renseignements au 06.18.61.78.73 après 19h.

# ÇA S'EST PASSÉ À MARTOT ...

## TENNIS

Peu de participants pour ce tournoi 2014 : 5 enfants de l'école et un collégien et 4 dames.



Chez les dames qui se sont toutes rencontrées Maryon Mutel et Sabine Dorget se sont classées premières.

Chez les enfants c'est Pierre Steenstrup qui l'a emporté face à Louison Gandossi qui s'était classé premier de l'école de Martot.



**Bénévolat** : Un couple de portugais résidant à Saint Pierre les Elbeuf a fait restaurer bénévolement, avec l'autorisation de la commune de Martot, la statue religieuse nommée « *La reine de la paix* » située route de Quatre Ages. La restauration a été réalisée au Portugal. Félicitations à ce couple qui veut rester anonyme.

Voir la photo page n° 36



Les collectes de sang organisées les 30 juillet et 24 septembre 2014 par l'EFS-Normandie avec la collaboration de l'Association « Ti'Toine » ont permis d'accueillir respectivement 104 donateurs dont 6 accomplissaient ce geste pour la 1ère fois puis 108 donateurs dont 7 accomplissaient ce geste pour la 1ère fois.

*Depuis 2002, 56 collectes de sang ont été réalisées à la salle des fêtes de Martot et 8078 donateurs ont été accueillis dont 647 nouveaux.*



*Il faut être âgé de 18 à 70 ans pour donner son sang.  
Sur 12 mois, les femmes peuvent faire 4 dons et les hommes 6 dons.*



### **A noter sur votre agenda :**

La prochaine collecte de sang est programmée pour le mercredi **26 novembre 2014**, à la salle des fêtes de Martot.

En raison de l'indisponibilité de la salle, **la collecte sera de 15h à 20h.**



# ÇA S'EST PASSÉ À MARTOT ...

**50 ans après : « bon pied et bon œil !!! »**

Samedi 12 juillet 2014, *Christiane et Paul ALVES* se sont rendus à la mairie puis à l'église de Martot pour la célébration de leurs noces d'or.

Les membres de la commission du journal « Com-Infos » adressent aux mariés toutes les félicitations pour cet évènement.



## ***Journée des peintres***

Le dimanche 14 septembre sur invitation de la commission culturelle une soixantaine de peintres ont déferlé dans Martot pour réaliser des œuvres qu'ils exposeront à la 30ème exposition de peintures des 10 et 11 janvier 2015 à la salle des fêtes de Martot.

Le déjeuner a été offert par la Société Parisienne des Sablières que nous remercions.





# ON EN PARLE

## MARIAGES

le 18 juillet 2014

**Maria de Lurdès NOGUEIRA TEIXEIRA**  
**et Jean Claude MIR**  
ont échangé leur consentement mutuel  
à la mairie de Martot.

le 9 août 2014

**Justine LARGEAU et Karim LANSARI**  
ont échangé leur consentement mutuel  
à la mairie de Martot.

*Félicitations à ces deux couples  
pour leur union*

## SECRETARIAT de la MAIRIE

Une nouvelle  
secrétaire **Valérie**  
**DUBREUIL** qui  
sera présente en  
mairie le mardi et  
le vendredi a été  
recrutée en rem-  
placement de  
**Virginie**  
**HASSEN**



## FACTURES D'EAU

En décembre est facturé l'abonnement du 1<sup>er</sup> semestre de l'année N et la consommation du 2<sup>ème</sup> semestre de l'année N-1.

En juin est facturé l'abonnement du 2<sup>ème</sup> semestre de l'année N et la consommation du 1<sup>er</sup> semestre de l'année N.

Les consommations sont calculées sur l'année et sont facturées selon 3 tranches :

0 à 50 m<sup>3</sup> = tranche 1 : 1.2182 € le m<sup>3</sup>  
51 à 150 m<sup>3</sup> = tranche 2 : 1.4010 € le m<sup>3</sup>  
+ de 151 m<sup>3</sup> = tranche 3 : 1.48226 € le m<sup>3</sup>

## Respectons l'environnement

Des habitants déposent encore des déchets verts  
et des gravats dans la nature !!!

Il est pourtant tellement simple, pour les gravats  
de se rendre à la déchetterie Ecosys de Criquebeuf  
sur Seine et pour les déchets verts de les déposer  
dans le conteneur prévu à cet effet (ramassage le  
vendredi) ou de les apporter à la déchetterie de  
Criquebeuf sur Seine.

## LOCATION DE LA SALLE DES FÊTES

Les personnes qui ont mis une option  
sur la location de la salle en 2015 et  
qui ne sont pas en possession de la  
**fiche de couleur bleue** confirmant  
la location sont priées de se présenter  
au plus tôt en mairie où ce document  
leur sera remis.

## Liste électorale

Les nouveaux habitants sont invités à se présenter en mairie, lors des permanences,  
pour se faire inscrire sur les listes électorales.

N'attendez pas le dernier jour ! (31 décembre 2014).

Se munir d'une pièce d'identité et d'un justificatif de domicile.



# ON EN PARLE

## **CIMETIÈRE**

### **REPRISE DE CONCESSIONS EN ETAT D'ABANDON :**

Une procédure a été engagée le 7 octobre dernier pour la reprise des concessions supposées abandonnées.

Nous sollicitons l'aide des habitants pour nous aider à retrouver les descendants éventuels des personnes enterrées dans ces tombes. Si vous possédez des renseignements, merci de bien vouloir en informer la mairie (02 35 81 58 59).

## **INTERNET**

### **INFORMATIONS SUR INTERNET HAUT DÉBIT**

D'après nos informations auprès d'opérateurs, il est possible d'avoir sur Martot un débit de 10 méga. Cela peut être obtenu par satellite, par fibre ou par ondes radio. Une subvention du Conseil Général peut être attribuée (renseignements sur [www.eure-en-ligne.fr](http://www.eure-en-ligne.fr), dans la barre de recherche du site écrire : aide à l'accessibilité internet haut débit) .Pour la solution fibre optique et ondes radio des documents ont été déposés à la mairie et sont à votre disposition. Vous restez bien entendu libre de votre choix.

## **MILIEUX NATURELS**

Comment favoriser la continuité écologique ?

Une étude commandée par l'Etat doit déterminer le moyen le plus judicieux pour favoriser la continuité écologique. Rien n'est encore décidé.

La continuité écologique, c'est quoi ?

« C'est faire en sorte que les poissons et les sédiments ne soient pas stoppés dans leur progression par un obstacle artificiel (un barrage par exemple). La loi sur l'eau de 2006 et la directive-cadre sur l'eau, au niveau européen, impose la restauration de la continuité écologique » explique Mélanie Jugy, responsable du pôle rivière et milieux naturels, à l'Agglo.

Depuis plusieurs années, l'Agglo fait sa part du travail en créant des passes à poissons et à canoës ou en créant des bras de contournement sur des ouvrages dont elle est propriétaire.

C'est le cas à Louviers au barrage des Joncquets (2008), La Villette (2010), Diévet (2012) et la Morte Eure (en cours, à Val-de-Reuil).

Mais quand le cours d'eau est domanial, c'est l'Etat qui est propriétaire des seuils, notamment à Val-de-Reuil, Pont-de-l'Arche et Martot.

La DDTM (Direction Départementale des Territoires et de la Mer) a donc commandé une étude au cabinet Egis, en février 2014, qui a la charge de proposer différents scénarii d'aménagements pour restaurer la continuité écologique.

Ils seront transmis en fin d'année à l'Etat et aux élus de l'Agglo. « Aujourd'hui, rien n'est acté.

Il n'est pas question pour le moment de l'effacement du barrage de Martot. L'Etat, à travers la DDTM, décidera de ce qui semble le plus judicieux pour le milieu naturel et pour les usagers » souligne Mélanie Jugy.

Quand un ouvrage n'est pas effaçable, d'autres solutions peuvent être adoptées. Ce fut le cas du barrage de La Villette, à Louviers, qui est nécessaire pour maintenir les niveaux d'eau dans Louviers.

L'Agglo a donc créé un bras de contournement.

L'Etat doit statuer sur 4 ouvrages (à Val-de-Reuil, Pont-de-l'Arche et Martot).

Les travaux, quels qu'ils soient, ne débiteront pas avant 2017.

Il n'est pas question pour le moment de faire disparaître le barrage de Martot.

Affaire à suivre ...

## VOYAGE AU PUY DU FOU

Ce samedi 12 juillet à 5h45, c'est le départ. Malheureusement sur les 56 personnes prévues, 6 sont absentes en raison de l'hospitalisation dans la nuit d'une participante.

Après un arrêt « petit déjeuner » près d'Alençon, nous arrivons vers 11h30 au Parc du Puy du Fou. Munis du programme horaire des attractions de la journée, les groupes déjeunent et se dispersent. Les divers spectacles ont été tous très appréciés et il était difficile de leur trouver un défaut ; tout était parfaitement « huilé » et rendu passionnant par les nombreuses surprises scéniques qui étaient réservées aux spectateurs :

**Le secret de la Lance** avec ses chevaliers et ses cascadeurs à cheval ;



**le Bal des Oiseaux fantômes** avec des rapaces rasant la tête des spectateurs et un final avec un nombre d'oiseaux époustoufflant ;

**Les vikings** et le drakkar surgissant de la rivière ;



**Le Signe du Triomphe** qui nous transporte au temps des romains avec les courses de char et la présence quelque peu inquiétante de félins au côté des acteurs ;



**Les Chevaliers de la Table Ronde** avec des trucages étonnants qui font apparaître sous le niveau du plan d'eau une table ronde et ses chevaliers et même un cavalier qui vient d'on ne sait où ;



**Les Mousquetaires de Richelieu**, avec de beaux duels et surtout un final remarquable lorsque la scène se couvre d'eau progressivement sans arrêter pour cela acteurs et cavaliers qui continuent d'évoluer ; d'autres attractions intéressantes mais moins spectaculaires sont aussi à découvrir.

Après le repas du soir agrémenté d'un petit spectacle, on se dirige vers le « clou de la journée » :

**La Cinéscénie.** 13 500 spectateurs ont vibré devant le spectacle grandiose retraçant des épisodes de l'Histoire de France qui était proposé.

Lors des scènes principales, 800 personnages (tous bénévoles) évoluaient sous les yeux des spectateurs qui, vu la grandeur de l'espace utilisé, n'arrivaient pas à tout voir !!! MA-GNI-FI-QUE.

Après 1h40 de spectacle, départ vers Nantes distante de 80 km où se trouve l'hôtel. Vu l'heure tardive, on prend, dans le car, un acompte sur la nuit qui va être courte.

Le lendemain départ à 9 h pour une nouvelle journée au Puy du Fou. La pluie fait son apparition et ne permet pas de profiter pleinement des attractions ; chacun essaie tant bien que mal de compléter la visite par celles qui n'ont pu être vues la veille mais le mauvais temps persistant, la Présidente, *Mauricette GARIN*, propose d'anticiper le départ du Puy du Fou pour se rendre à l'hôtel de Montreuil Bellay.



Bonne initiative qui permettra à ceux qui ont pris « une douche » de se changer plus rapidement à l'hôtel.

Bon accueil à l'hôtel situé dans un ancien relais de Poste ; certains profiteront d'un moment de libre pour piquer une tête dans la piscine, d'autres s'installeront en terrasse pour l'apéro.



## VOYAGE AU PUY DU FOU suite



Le soir, nous sommes conduits par Michel, le vigneron du Château de Montreuil Bellay, dans la chapelle des Grands Augustins où nous partageons un repas soigné (avec des saveurs particulières : par exemple soufflé de brochet parfumé à la rose) et très convivial avec animation de Michel et de son oncle Camille, musicien.

Inutile de dire qu'en pays de vignes, nous avons eu droit pendant le repas à différents vins à volonté ; Certains ont été si appréciés que certains d'entre nous ont rapporté quelques bonnes bouteilles en « souvenir ».



Le lendemain matin, récupération, avec un rendez-vous à 10 heures seulement. Au programme, visite guidée du très beau château de Montreuil Bellay. Après un déjeuner de qualité dans un restaurant qui extérieurement ne payait pas de mine, nous sommes accompagnés vers un bâtiment qui comprend une piste longue d'une vingtaine de mètres faite d'un revêtement spécial et relevée sur les côtés : c'est le terrain sur lequel se pratique « la Boule de Fort » genre de pétanque mais plus technique car la boule n'est pas ronde et a un poids différent sur chaque côté ce qui lui donne une trajectoire difficile à contrôler.

Plusieurs équipes se sont initiées à ce jeu particulier qui est plus difficile qu'on ne le pense. Ensuite, après une boisson offerte, départ à 16h15 pour le retour à Martot.



Le choix de ce voyage a été judicieux car tous les participants étaient satisfaits. Malgré la tension logique du début du voyage, *Mauricette*, la présidente, a bien géré son rôle de responsable.

## VOYAGE AU PARC ASTÉRIX

Dimanche 31 août, un autocar avec une femme au volant (une 1<sup>ère</sup> pour nous) a transporté les 62 personnes dont les 30 adolescents au Parc Astérix. Cette sortie organisée par l'Amicale a bénéficié d'une belle journée de fin d'été ce qui a permis de profiter au maximum des diverses attractions proposées dans le parc. Les trempettes ont été de rigueur dans les jeux d'eau.

Satisfaction générale des participants et de *Mauricette* qui a apprécié la ponctualité de tous au départ comme au retour.







# C'EST MEILLEUR CHEZ LA VOISINE

## BÆCKEOFFE

Ragoût de viande alsacien

### Ingrédients pour 6 personnes :

- 500g d'épaule d'agneau désossée
- 500g d'épaule de porc
- 500g de poitrine de bœuf
- 1 oignon piqué de 1 clou de girofle
- 1 oignon haché
- 2 gousses d'ail écrasées
- 1 carotte coupée en rondelles
- 1 bouquet garni 1 feuille de laurier
- 50 cl de vin blanc d'Alsace
- 1 grosse cuillère à soupe de saindoux
- 250g d'oignons
- 1kg de pommes de terre
- 4 carottes, 2 poireaux



### Préparation :

- Temps de la marinade : 24h
- La veille, couper la viande en gros cubes et la mettre à mariner dans un grand plat creux avec oignon au clou de girofle et oignon haché, ail écrasé, la carotte le bouquet garni et le vin blanc.
- Le lendemain, éplucher tous les légumes et les couper en rondelles.
- Enduire de saindoux une cocotte en terre ou en fonte allant au four ; alterner les couches de légumes et de viande égouttés, jusqu'à épuisement et en salant et poivrant au fur et à mesure, terminer par une couche de pommes de terre.
- Filtrer la marinade et la verser dans la cocotte pour recouvrir la préparation, ajouter un peu de vin ou d'eau si besoin ajoutez la feuille de laurier.
- Fermer la cocotte hermétiquement en faisant un boudin avec de la farine et de l'eau froide qui servira à coller le couvercle
- Allumez le four ( th 4 ou 5 ) environ 160° ou 170°c et faire cuire 4 heures.

## CRÈME RENVERSÉE

### Ingrédients :

1/2 litre de lait, 3 œufs, 80g de sucre, 1 gousse de vanille ou de l'extrait naturel de vanille liquide.

### Préparation :

- Faites bouillir le lait avec le sucre, pincée de sel et la vanille.
- Dans un saladier battre les œufs en fouettant sans arrêt et ajoutez le lait chaud peu à peu.
- Versez le tout dans un moule à soufflé.
- Versez 2 cm d'eau dans une cocotte minute SEB, déposez-y le moule à soufflé, couvrez-le d'une assiette, fermez la cocotte. Mettez à feu vif, dès chuchotement, réduisez le feu et laissez cuire 7 minutes
- Aussitôt la cuisson terminée, ôtez la soupape, quand la vapeur s'est échappée, ouvrez la cocotte.
- Servez très froid.

*Bon appétit*

*Josye*

# INFOS DE L'ÉCOLE



**Les informations sont écrites par la classe des grands sur les ordinateurs de l'école.**

Livre : *Journal d'un Chat Assassin* d'Anne Fine

## Résumé du livre

Lundi, j'ai tué un oiseau. C'est vrai.  
Ellie, ma maîtresse, sanglotait si fort  
en me serrant contre elle que j'ai cru me noyer.  
Mais dites-moi, qu'est-ce que je suis censé faire quand une petite  
boule de plumes m'arrive entre les pattes ?  
Je suis un chat, tout de même.  
Mercredi, j'ai rapporté une souris morte à la maison. Je ne l'avais  
même pas tuée. Ellie a encore beaucoup pleuré.  
Et jeudi, il y a eu cette regrettable histoire de lapin...  
Les CE2 et les CM1 ont écrit les jeudis soirs en classe une suite à ce  
livre ...  
Iyad, Eléonore, Martin : CE2  
Camille, Justine, Chloé, Lucie, Benjamin : CM1

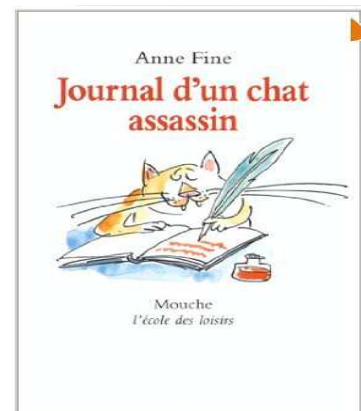

## Journal d'un chat assassin ....suite....

Le dimanche :

Ellie arrive dans le salon. Elle pleure à gros sanglots.  
« Tuffy, Tuffy, pourquoi as-tu fait ça ??? »

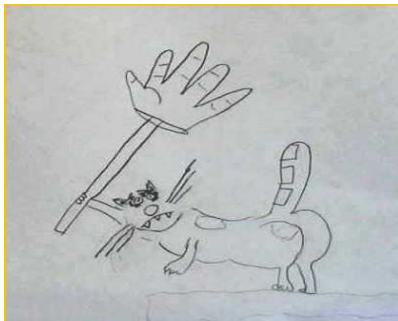

« Oui, bon d'accord, mais je ne l'ai pas fait exprès....  
Ce pauvre poisson, il s'ennuyait tout seul dans son bocal.  
Moi, je voulais seulement lui faire plaisir et jouer avec lui.  
Bon d'accord, je n'aurais peut-être pas dû le sortir de son  
bocal.  
Mais on a bien joué ensemble, enfin, surtout moi.  
Je lui ai fait faire de la gym, des acrobaties, des saltos  
avant et arrière.

Il ne m'a pas demandé d'arrêter d'abord. Bon d'accord,  
il ne pouvait pas parler, mais il n'avait qu'à me faire un signe !!  
Je me fais disputer alors que je voulais juste rendre service. Bon d'accord, bien je ne  
serai plus jamais gentil !!!!  
Et encore une boîte en carton avec du coton.  
Demain la famille va encore pleurer. Tout ça pour un poisson qui ne parlait même pas.

# INFOS DE L'ÉCOLE suite

## Anniversaire surprise

Fable écrite en classe les jeudis soirs par les CE2/CM1.

- Bonjour Madame la Cigogne. J'espère que je ne vous dérange pas.
- Bonjour Monsieur le Renard vous ne me dérangez pas. Que voulez vous ?
- Je veux vous inviter pour mon anniversaire.
- Oui super ! C'est gentil, mais c'est quand ?
- C'est dans une semaine, samedi à 15h.



**La Cigogne va acheter un cadeau.  
Le samedi elle va à l'anniversaire de Monsieur le Renard.  
Elle voit quelques ballons accrochés mais aucun autre invité.  
Renard prend vite le cadeau et dit à la cigogne :**

*-Merci, Madame la Cigogne. Au revoir et à bientôt.*

**La Cigogne repart du logis en colère.  
Pour se venger de cette tromperie, à quelques temps de là, la Cigogne le prie.**

« Je vous invite à ma fête du jeu samedi à 16h. Ramenez un jeu. »

**Le Renard est content et il cherche chez lui un jeu.  
Il trouve celui que la Cigogne lui a offert, il le prépare dans son sac.  
Le samedi à 16h, il arrive devant le logis de la Cigogne avec le jeu.  
La Cigogne propose de faire le jeu : cache-cache jouet.  
Elle explique le jeu :**

« Vous comptez jusqu'à 30, moi je cache le jouet et après il faut le chercher »

« D'accord » dit le Renard content d'avoir une copine pour jouer.

« Allez, vas y tu comptes » dit la Cigogne.

La Cigogne cache le jeu, elle a un petit sourire.

Elle cache le jeu dans un placard qu'elle ferme avec un cadenas et met la clé dans sa poche.

Le Renard continue de compter et cherche le jeu. Il cherche mais il ne trouve pas.

« Mais où avez-vous caché ce jeu ? » demande le Renard.

« C'est fini, c'est trop tard. Il est l'heure de rentrer chez vous », répond la Cigogne.

**Le Renard se rend compte qu'il s'est fait avoir. Il rentre honteux et confus.**

**Trompeur, c'est pour vous que j'écris, attendez-vous à la pareille .**



# Perles de prof.



- Le prof arrive avec pleins de petites boulettes de papiers et les distribue dans la classe.  
Bon, voilà, maintenant, je vous demanderai de bien vouloir lancer ces missiles sur le prof de physique chimie à l'heure suivante !
- J'ai l'impression d'être sous un chêne tellement il y a de glands dans cette salle !
- Non mais écoutez, toutes les conneries que vous faites, je les ai faites aussi. Sinon, je ne serais pas là. Je ferais un vrai métier !
- Vous vous êtes comme les musiciens du Titanic : vous coulez mais vous souriez quand même !
- Alors toi, j'ai hésité entre un manque total de travail ou une mort cérébrale.
- Arthur je t'ai mis trois. Un pour l'encre, un pour le papier, et un pour l'unique neurone qui s'est dévoué à la tâche.
- T'es comme une grosse plante verte : tu es présent, tu ne dis rien mais au moins tu décores.
- Quelle tristesse ! 3 milliards d'années d'évolution pour en arriver à ... toi !
- Cette copie est exceptionnelle ! Il y a autant de fautes dedans que d'étoiles dans la voie lactée !
- L'avantage avec cette méthode, c'est qu'elle est rapide. L'inconvénient, c'est qu'elle est fautive.
- Si les portables n'existaient pas, on se demanderait ce que tu fais avec tes mains sous la table...
- Bon, j'aimerais sincèrement que vous arrêtiez de bavarder, sinon je vais m'énerver, et quand je m'énerve, j'ai des problèmes d'intestins.... Je veux pas vous faire peur, mais, je n'ai qu'une pince à linge, il fait trop froid pour ouvrir les fenêtres, je ne suis même pas sûr qu'il y ait une ventilation et vous êtes là encore une heure et demie.

# LES JEUX



Rébus 1

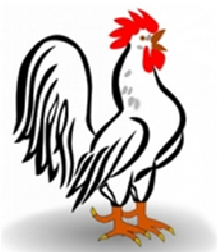

k'

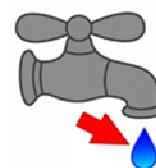

Rébus 2

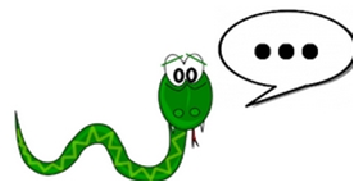

## JEU DES 7 ERREURS

Entoure les 7 erreurs dans le 2ème dessin et colorie le premier

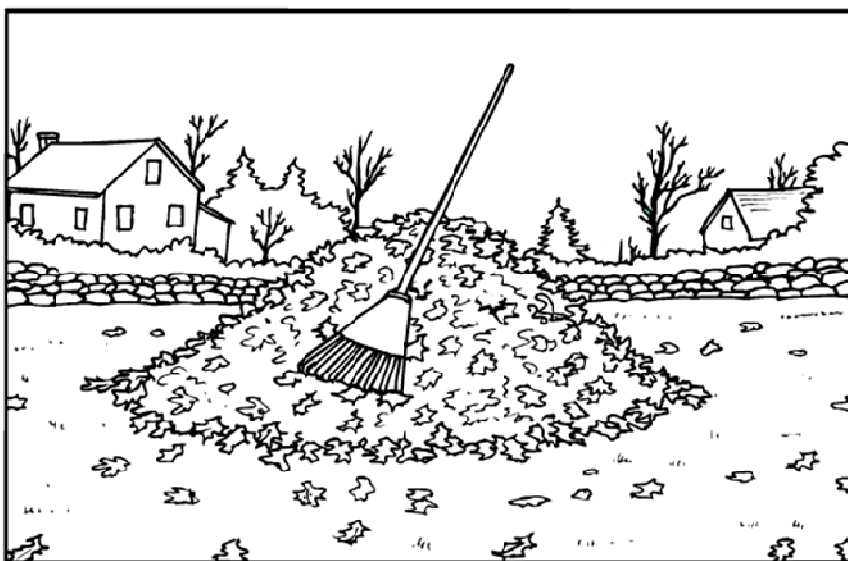

## Devinette

Deux pommes de terre marchent sur un trottoir. Une pomme de terre se fait écraser, que dit la deuxième pomme de terre ?



# SOLUTION DES JEUX



Rébus 1 : coquelicot (coq-lit-k'eau)

Rébus 2 : limace (lit-mât-sss)

Devinette : Oh purée !

## JEU DES 7 ERREURS

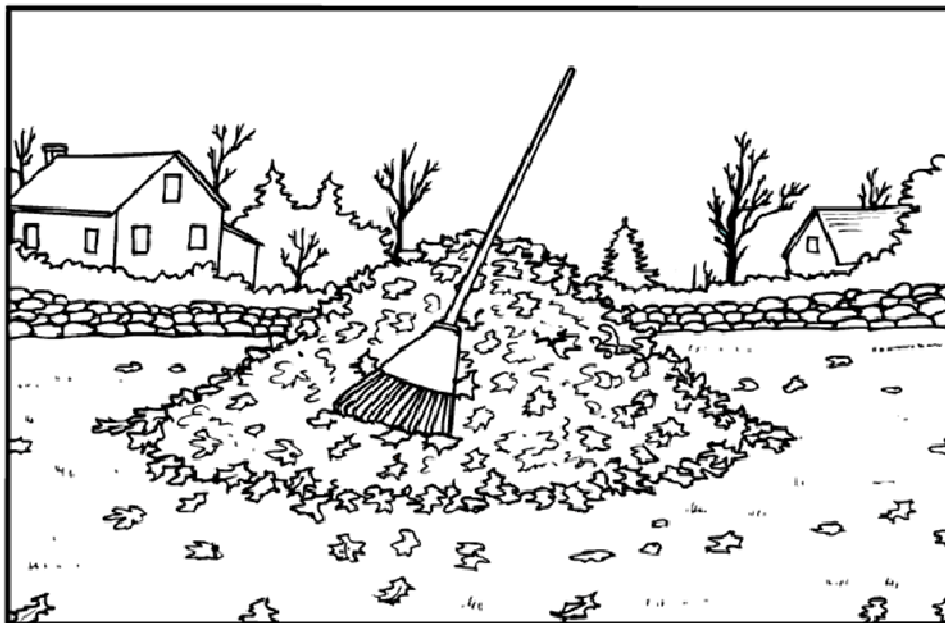

# BD - TIAM

Cet été, pour changer du climat Normand,  
j'ai visité le Pole Nord.



En arrivant, le premier habitant que j'ai  
rencontré, était un homme de couleur, tout nu,  
assis sur un glaçon !!!!



Je me suis approché pour lui demander  
S'il était natif de la région.



Sa réponse fut nette et précise.





# À LA DÉCOUVERTE DU DON DE SANG

Ce mois-ci, nous avons décidé de vous parler du don de sang. Tous le monde sait, en voyant fleurir tout au long de l'année dans diverses communes des banderoles qui invitent chacun de nous à faire un don de soi, que le sang est aussi rare que précieux pour sauver des vies. Nous vous proposons de suivre la route du sang, de passer d'une artère à une autre, en naviguant sur les vaisseaux de la médecine. Pour ce faire nous sommes allés à la rencontre d'un médecin de l'*Etablissement Français du Sang (EFS)* œuvrant au sein d'une unité ambulante de don du sang. Il nous a expliqué le cheminement long et sécuritaire pour que le sang collecté puisse être transfusé à un malade. Tout d'abord, le donneur remplit un questionnaire médical puis est enregistré dans le fichier national de l'*EFS* par la secrétaire avant d'être reçu par le médecin, qui a suivi une formation spécifique lui permettant d'identifier les contre-indications au don du sang, puis pour un entretien confidentiel destiné à vérifier l'aptitude du candidat et à s'assurer que le don ne présente pas de risque pour le donneur et le receveur. Ceci est une étape clé de la chaîne transfusionnelle. Le prélèvement est ensuite effectué par une infirmière et dure environ dix minutes. Le sang ainsi collecté dans une poche spéciale est constamment ballotté, afin d'éviter la coagulation, puis placé dans une caisse réfrigérée avant d'être amené en laboratoire pour y être traité. Les quelques schémas de la page n° 23 vous aideront à mieux comprendre.



Comme vous le voyez, nous sommes loin du cliché cinématographique, ou le blessé allongé sur une table, reçoit directement le sang d'un donneur couché à côté de lui. De plus, selon la maladie traitée, ce sont les plaquettes, le plasma ou les globules rouges qui sont transfusés au malade. Ce long parcours entre donneur et receveur est indispensable pour sauver des vies. D'où l'importance de collectes nombreuses. Chacun de nous, s'il n'est pas malade, peut donner son sang plusieurs fois dans une année. Six fois pour les hommes, quatre fois pour les femmes. Ces dons peuvent se cumuler avec ceux de Plasma et de plaquettes. Nul n'est besoin d'attendre d'être confronté soi même à un besoin de sang ou de connaître un proche dont la vie fut sauvée par une transfusion, pour se décider à donner son sang. Comme nous l'a dit le médecin qui nous a reçus, *la grande majorité des personnes qui effectuent un don, le font par altruisme.*

Un don qui s'appuie sur une éthique dont les mots clés sont : Anonymat, Bénévolat, Volontariat. Nous ne pouvons que remercier toutes ces personnes, donneurs de sang et personnel de l'*EFS*, qui consacrent de leur temps pour sauver des vies.

[www.dondusang.net](http://www.dondusang.net)

# Le parcours de la poche de sang

## 1 Le prélèvement

Chaque candidat au don remplit un questionnaire l'interrogeant sur son mode de vie et ses antécédents médicaux, puis voit un médecin qui détermine s'il est apte au don. Le prélèvement est ensuite effectué par un(e) infirmier(e) spécialement formé(e).



## 2 La préparation

Chaque poche prélevée est dirigée vers un plateau de préparation où elle sera filtrée (on enlève les globules blancs), puis centrifugée afin d'en séparer les composants (globules rouges, plasma, plaquettes issus d'un don du sang total). En effet, on ne transfuse jamais au malade du sang total, mais uniquement le composant dont il a besoin.

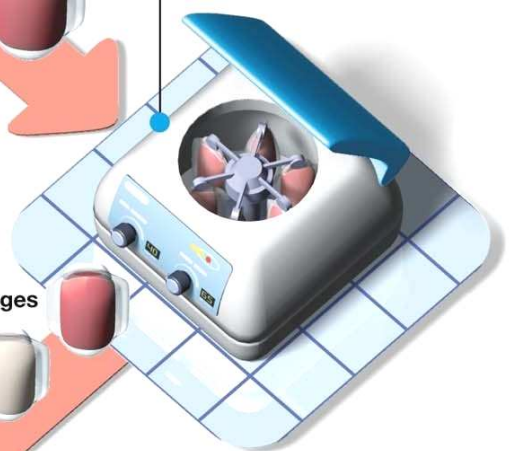

Tube-échantillon

Poche de sang prélevé

Globules rouges

Plaquettes

Plasma

Produit rejeté

Produits acceptés

## 3 La qualification biologique des dons

Au début du prélèvement, on recueille des tubes échantillons qui sont ensuite transmis à un plateau technique pour passer une série de tests (virologiques, sérologiques, immunologiques). Si les résultats présentent une anomalie, la poche de sang correspondante est bien évidemment écartée et le donneur averti.

## 4b La distribution

Préparés et qualifiés, les produits sanguins sont distribués aux hôpitaux et cliniques qui en font la demande. Les produits sanguins ont une durée de vie différente :

- 5 jours pour les plaquettes ;
- 42 jours pour les globules rouges ;
- Plusieurs mois pour le plasma, qui se congèle.

## 4a Un don sur mesure (immuno-hématologie)

Au sein de chaque groupe (A, B, AB, O) et rhésus (-/+), le sang ne présente pas les mêmes caractéristiques : on distingue ainsi plus de 200 typages. Avant qu'un receveur ne soit transfusé, on effectue d'ultimes contrôles, afin d'éviter la rencontre entre ses anticorps et les antigènes du donneur. On sélectionne ensuite les globules rouges qui lui correspondent le plus.

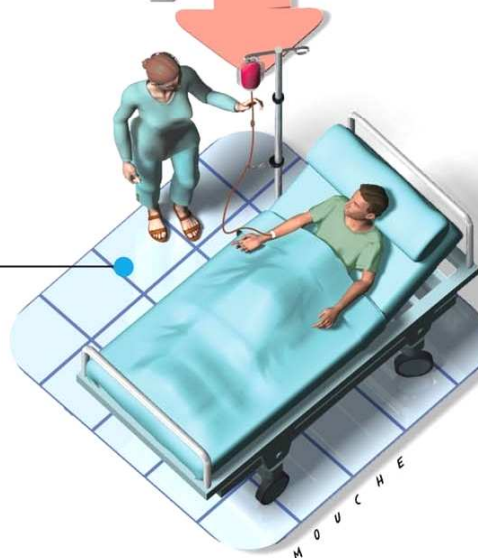

Source : EFS



# NOUVEAUX RYTHMES SCOLAIRES

## Rappel des nouveaux horaires :

- Activités scolaires :

Le matin du lundi au vendredi : de 8h30 à 11h50

L'après midi : les lundi, mardi, jeudi, vendredi, de 13h30 à 15h20

- Temps d'activités périscolaires (ateliers) organisés par la commune : de 15h20 à 16h30.

## Ateliers :

Lors de cette première période divers intervenants ont animé les ateliers :

Alain et Martine en activités Nature et activités manuelles, Didier en cuisine, Elisabeth en expression théâtrale, Olivier et Charlène (animateurs de la CASE) dans des activités diverses (activités artistiques, jeux sportifs, jeux à l'intérieur etc...)

Lors de la seconde période (novembre-décembre), la cuisine (qui reprendra en janvier) sera remplacée par un atelier « danse » chez les « petits ».

Les groupes se sont donnés des noms : les petits « les écureuils », les moyens : « les minimoys », les grands « les simpsons ».





## **RAPPELS :**

- La collecte des encombrants de porte-à-porte aura lieu le **mercredi 22 octobre 2014**.
- La collecte des ordures ménagères et des sacs jaunes est effectuée chaque lundi.
- La collecte des déchets végétaux est effectuée chaque vendredi des semaines 11 à 48 incluse. Ces dates seront identiques chaque année.
- Les verres et papiers sont à déposer aux « Écopoints » situés parking du cimetière et à proximité de la station d'épuration.



### ***Déchetterie de Criquebeuf***

#### ***Jours d'ouverture et horaires:***

lundi au jeudi de 9h à 12h et de 14h à 17h30  
vendredi de 9h à 12h et de 14h à 17h  
samedi de 9h à 12h et de 14h à 18h

Du 1er décembre au 28 février : fermeture à 17h sauf le samedi 18h

## **AIDE SOCIALE ET SERVICE ENFANCE JEUNESSE**

L'ancienne communauté de Communes Seine Bord avait la compétence Aide Sociale et Enfance Jeunesse.

La CASE a décidé de reprendre pour toutes les communes la compétence Aide Sociale.

Pour la compétence Enfance Jeunesse elle sera maintenue pour toutes les communes de l'ex communauté de Communes Seine Bord ; les autres communes de la CASE auront la possibilité d'y adhérer à partir du mois de janvier 2015.



#### **Samedi 18 octobre**

De 9 h à 11 h 30 : Sortie grand public avec cueillette de champignons  
De 14 h à 19 h : Ouverture de l'exposition  
14 h 30 à 17 h : Sortie grand public avec cueillette de champignons  
18 h : Conférence : « Initiation à la mycologie »

#### **Dimanche 19 octobre**

De 9 h à 11 h 30 : Sortie grand public avec cueillette de champignons  
De 14 h à 19 h : Ouverture de l'exposition  
14 h 30 à 17 h : Sortie grand public avec cueillette de champignons  
18 h : Conférence : « Connaître et reconnaître les champignons »

Rendez-vous : Château de Martot

Renseignements : 02 35 81 13 37.

**L'inscription aux cueillettes est obligatoire** auprès de César Agra :  
06 89 13 88 73 ou [cesar.agra@seine-eure.com](mailto:cesar.agra@seine-eure.com)

# Le saviez-vous ?

## TAPIS DE FLEURS



Tous les deux ans à Bruxelles, la Grand-Place est recouverte d'un immense tapis de bégonias le temps d'un week-end.

Officiellement, le premier tapis de

fleurs a vu le jour en 1971 sur la Grand-Place. Il s'agit de l'œuvre de l'architecte paysagiste.

Les tapis sont réalisés d'après un plan précis et en plusieurs étapes.



Il est pensé un an à l'avance. Des projets avec reproduction à l'échelle sont élaborés sur la base du thème commandé et le nombre de fleurs et les combinaisons de couleurs sont alors déterminés.



# Le saviez-vous ?

suite



Pour reproduire ces motifs, les dessins grandeur nature des tapis sont reportés sur une feuille plastique transparente et micro-perforée. Le tapis doit ensuite être composé par environ 120 volontaires qui installent près d'un million de



bégonias (à raison de 300 par m<sup>2</sup>) en moins de 4 heures. Le tapis de fleurs n'est installé que pour un seul week-end (Assomption). L'accès à la Grand-Place est libre et gratuit. Il est également proposé une visite panoramique, payante celle-ci, avec accès depuis l'Hôtel de Ville.



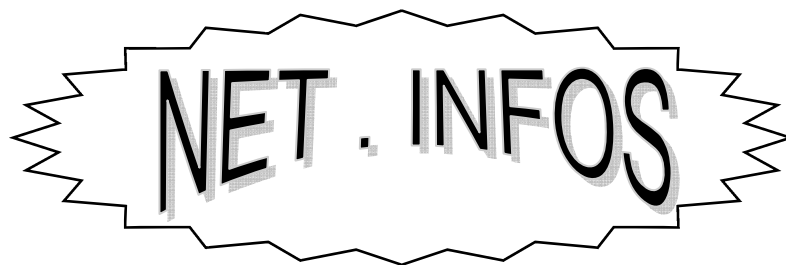

## VOD SUR ABONNEMENT

Alors que l'arrivée de NETFLIX en France a fait grand bruit, petit tour d'horizon de l'offre déjà existante en matière de vidéo à la demande en usage illimité.

Regarder un film, une série, ou un dessin animé, à tout moment sur un ordinateur ou une tablette, rien de plus simple grâce aux sites de vidéo à la demande sur abonnement, dont les formules sont toutes à moins de 10 euros par mois pour un usage illimité. Leurs catalogues sont accessibles depuis un téléviseur connectable, une console de jeux, un boîtier spécifique, ou par le décodeur d'un opérateur de télé numérique (ADSL, câble, satellite, fibre.)



Sur petit écran ( [www.jookvideo.com](http://www.jookvideo.com) et appli Android, IOS, Windows Mobile dédiée) ou sur grand écran HD (via les décodeurs de Free, Numéricâble, Orange), la plateforme SVOD du groupe AB propose environ 10 000 programmes en tous genres .

### **POINTS FORTS :**

Le prix de l'abonnement récemment revu à la baisse (6,99 euros par mois)

★ Le catalogue va bien au-delà du cinéma et des séries, en proposant des dessins animés (pour enfants et pour adultes) des concerts, des biographies musicales, des documentaires ...

**Possibilité de télécharger de nombreux titres pour regarder hors connexion sur tablette ou smartphone.**

**FILMOTV** : Accessible sur de nombreux décodeurs et boîtiers de télévision (E. Leclerc, Free, Numéricâble, Orange, Tevolution, Vidéofutur, etc .) FilmotV est une superbe plateforme pour cinéphiles. Le Pass illimité à 9,99 euros par mois donne accès à une sélection de 500 films, partiellement renouvelée mensuellement, utilisable sur ordinateur (Mac ou pc), tablette, téléphone, ou téléviseur connecté.

### **POINTS FORTS :**

Un chroniqueur présente chaque film avant qu'il ne commence et la séance est complétée par un bonus (coulisses, anecdotes, fin alternative, ect .).

Alfred, un moteur de recherche intelligent, aide une équipe de spécialistes du septième art à conseiller les abonnés.



**Chaque mois, un film issu du catalogue VOD (titres récents disponibles à l'unité) est offert en bonus.**

Plus de 10 000 programmes, dont 2000 films et 4000 épisodes de séries, sont proposés aux abonnés de Canal+ et de Canalsat utilisant le cube, mais aussi à tout foyer disposant d'un décodeur de Bouygues, Free, Numéricâble, Orange, ou SFR, voire d'une XBOX 360, d'une clé Chromecast, ou d'un boîtier Apple TV . Avec 500 000 abonnés et une présence sur tous les écrans, CanalPlay est le n°1 de la VOD illimité en France.

### **POINTS FORTS :**

Eureka !, le moteur de recommandation sophistiqué de Canal+ qui définit le profil de chaque membre du foyer abonné et l'oriente dans ses choix.

Baisse du tarif, passé de 9,99 à 7,99 euros par mois pour un abonnement utilisable aussi sur ordinateur (Mac ou PC) et sur écran mobile (Android, IOS, Windows Mobile).

**Possibilité de profiter de Canalplay sur cinq appareils simultanément, avec le téléchargement pour visionner hors connexion.**



# NET . INFOS

suite



Basée sur la box Vidéofutur, un petit boîtier utilisable avec n'importe quel modem ou box d'opérateur internet, l'offre illimitée de l'ancien loueur de DVD comprend des centaines de films et de dessins animés, renouvelés deux fois par mois. La formule coûte 10 euros par mois, sans engagement de durée, ni frais d'activation ou de résiliation, mise à disposition du boîtier incluse (10 euros de caution) . Commande du boîtier et souscription en ligne ([www.videofutur.fr](http://www.videofutur.fr)) ou en boutiques Videofutur et Virgin mobile.

#### POINTS FORTS :

La box Videofutur est utilisable même si la ligne téléphonique est déclarée non éligible à la télévision par l'opérateur internet, en zone dégroupée ou non.

L'offre SVOD peut être complétée par plus de 500 films à la demande fournis par FILMOTV.

**Le boîtier capte, sans supplément, la TNT, des chaînes thématiques (Disney, Equidia, Game One, Paramount channel, etc.) et des services de rattrapage télé.**

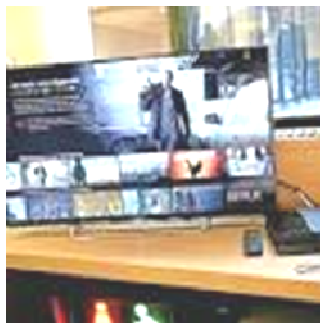

#### NETFLIX, ABSENT DES DECODEURS

Netflix n'est pour l'heure sur aucun décodeur de télévision numérique. Certains opérateurs, comme Canal+/Canalsat, n'envisagent pas d'ouvrir la porte à un concurrent de leur propre service à la demande. D'autres tels Free ou Orange, n'ont pas réussi à s'entendre avec REED HASTINGS, le patron de Netflix, sur le partage des gains et de la conformité avec la réglementation française sur la diffusion des films.

Pour les séries, les systèmes de type US+24 proposés par OCS, TF1 ou M6, n'entendent pas non plus se laisser voler des priorités chèrement acquises auprès des distributeurs anglo-américains. Numéricâble, pour sa part, dispose d'une offre VOD à la carte et sur abonnement forte d'une quarantaine de catalogues (Canalplay, Filmotv, Ina premium, Jook Vidéo, My TF1, UniversCité, etc ;) et travaillerait au lancement d'une offre concurrente (Série-flix) qui compléterait ou remplacerait ses propres pass (cinéma, Découverte, Sport) et ceux du vidéo-club de SFR, que le câblodistributeur est en passe d'acquérir.

# ... Et vous trouvez ça drôle ?



En ouvrant son courrier, un homme trouve dans l'enveloppe une grande feuille blanche portant un seul mot en gros caractères : IDIOT  
 « J'ai connu beaucoup de gens qui écrivaient des lettres sans les signer mais c'est la première fois que je vois une lettre signée sans être écrite !

Un Belge va au cinéma pour la première fois, il achète son billet à la caisse et entre à l'intérieur. Une minute plus tard, il retourne à la caisse et achète un autre billet et entre. De suite, il réapparaît et demande un autre billet. La caissière lui dit : "Je ne comprends pas Monsieur, je vous ai déjà vendu 2 billets !"

Je sais répond l'homme, mais chaque fois que j'entre dans la salle, il y a un gars qui me le déchire !



5	3			7				
6			1	9	5			
	9	8						6
8				6				3
4			8		3			1
7				2				6
	6					2	8	
			4	1	9			5
			8				7	9

## SUDOKU

Le but du jeu est de remplir ces cases avec des chiffres allant de 1 à 9 en veillant toujours à ce qu'un même chiffre ne figure qu'une seule fois par colonne, une seule fois par ligne, et une seule fois par carré de neuf cases.

solution du sudoku en page 32

**résultat**  
**N° 53**  
**JEU - CONCOURS**

**RESULTATS DU JEU CONCOURS : « A VOS MENINGES »**

5 participants dont 4 bonnes réponses.

Ils ont été départagés par la question subsidiaire :

Longueur en mètres prévue pour les exposants de la foire à tout : **440 mètres**

**Les récompenses ont donc été attribuées :**

Bon d'achat de 30 € à *Mme Vanessa DAVID* : 450 mètres

Bon d'achat de 20 € à *M. Pierre PONSOT* : 410 mètres

Bon d'achat de 10 € à *Mme Caroline TESSON* : 400 mètres

*L'ensemble des résultats est consultable sur la feuille annexée au journal Com-Infos.*

**N° 54**  
**JEU - CONCOURS**



Je peux donner des coups à tout le monde. Je suis souvent le bienvenu et il ne se passe pas un seul instant dans le monde sans que quelqu'un me voie.

Qui suis-je ?

✂.....

**Veillez découper et déposer votre bulletin réponse du « Com-Infos n° 54 » dans la boîte aux lettres de la mairie avant le 28 novembre 2014.**

Nom et prénom : .....

Adresse :

.....

Réponse : .....

.....

# LES Z'ANNONCES

## Recherche à louer :

un terrain pour mettre des chevaux

Tél : 06 30 10 46 33

**AUTOMATISME27**  
*Illeville sur Monfort*

Portails alu/pvc  
 Portes de garage  
 Volets roulants  
 Alarmes sans fils

Ne pas jeter sur la voie publique

**Spécialiste porte piétonne**  
**TOUTE MOTORISATION**  
 VENTE - INSTALLATION - ENTRETIEN - DEPANNAGE  
**06 14 87 64 64 - 02 32 20 61 46**  
<http://automatisme27.weebly.com> - E.mail : automatisme27@gmail.com

## solution sudoku

6	7	1	9	8	2	5	4	3
5	3	9	6	1	4	7	8	2
4	8	2	7	3	5	1	9	6
9	5	8	4	2	9	3	1	7
1	9	7	3	5	8	9	2	4
3	2	4	1	9	7	6	5	8
7	6	5	2	4	3	8	9	1
8	4	3	5	9	1	2	7	9
2	1	9	8	7	6	4	3	5

## A VENDRE :

5 radiateurs électriques en aluminium à fluide caloporteur de classe II dont 3 de 900 W et 2 de 1200W chaque radiateur est commandé par un thermostat sans fil

**Prix :** 80 € chaque 900W  
 100 € chaque 1200W  
 ou l'ensemble 400 €

Tél : 02 35 77 66 85



## Sauvons les abeilles

Si vous constatez la présence d'un essaim d'abeilles appelez le

**06 85 73 16 99**

Un apiculteur bénévole viendra gratuitement le recueillir.

Mr BOUQUET

N° d'apiculteur : 27000424



**Faites nous parvenir vos petites annonces en les déposant à la mairie.**

**C'est gratuit !!**

**La prochaine parution sera en janvier 2015**



# PUB - INFOS



## Gilles Carpentier Boulangier-Pâtissier

63 rue du Village  
27340 CRIQUEBEUF-SUR-SEINE

Tél : 02.35.81.67.00

Fermeture le lundi

*Pains fabriqués à partir des farines élaborées par le Moulin d'Auguste  
aux Andelys dans le département de l'Eure*

## Presse, papeterie, Librairie, Cadeaux



SARL COUTEAU

Mag presse  
Centre commercial Super U  
27460 IGOVILLE

Tél/ 0951406180 - Fax/ 0235234885  
presse\_super.u\_igoville@aol.fr



## CHAMPAGNE

Gilles LESEURRE  
Récoltant - Manipulant  
10200 - BAR SUR AUBE

Dépôt d'Elbeuf et de sa région à Martot

☎ 02 35 78 90 19 ou ☎ 06 60 26 78 44

**Promo : 12,50 € la bouteille**

*A consommer avec modération*

## NOUVEAU A MARTOT DIRECT PRODUCTEUR

DISTRIBUTEUR DE LEGUMES FRAIS

24 HEURES SUR 24  
7 JOURS SUR 7

10 RUE DE LA MAIRIE  
20M APRES DOS D'ANE

VENANT D'ELBEUF AU FEU A DROITE  
VENANT DE PONT DE L'ARCHE AU FEU  
A GAUCHE



A Martot,  
place de l'église  
tous les lundis  
de 16h30 à 21h

Énorme choix de  
PIZZA  
à partir de 5 €

Pour commander,  
téléphoner au  
06 09 30 51 20

## Pascal Lefebvre

BOUCHERIE - CHARCUTERIE

Siret : 448 694 240 0012 - fr 55



Tél : 02 35 81 60 40

667 rue du Village  
27340 CRIQUEBEUF SUR SEINE

La qualité d'un professionnel  
à votre service

SONO LIGHT SHOWVINCE



Sonorisation de toutes prestations  
Ambiance assurée, avec 18 ans  
d'expérience

Rendez-vous sur son site internet

[WWW.DJ-VINCE.ORG](http://WWW.DJ-VINCE.ORG)

**TEL : 06 22 22 66 21**

## LA CUISINE A DOMICILE

M BLONDEL DIDIER

18 rue de la Mairie

27340 MARTOT

Tél. 02 35 81 69 58

Port. 06 23 63 69 64

N° SIRET 531 699 981 00019



ILLUSTRATION



# PUB - INFOS

**SARL G.E.F.P.**

**TRANSPORTS EXPRESS  
TOUTES DISTANCES**



25 Résidence St Aignan 27340 MARTOT  
06 25 51 75 55  
02 35 81 22 70

**Mail : sarlgef@free.fr** SIRET : 500 019 203 0016



Jacky Dutel  
Taxi N°1  
Commune de rattachement  
Criquebeuf sur Seine  
TEL : 06.62.51.61.47  
02.35.78.19.33  
St Pierre les Elbeuf

A votre disposition pour tous vos transports  
Etude TOUTES demandes

24H / 24 7J / 7

*Olivia Coiffure*  
SALON MIXTE

Mardi au Vendredi de 9h à 19h et Samedi de 8h à 18h

Téléphone : 02 35 87 07 03  
701 Rue Village, 27340 Criquebeuf-sur-Seine

→→→ Nouveau dans votre commune

**Repas et services  
à domicile**

Afin de vous rendre la vie plus agréable,  
je vous propose à domicile :  
livraison de repas, livraison de courses,  
entretien de la maison, prestation de petit bricolage,  
soins et promenade d'animaux de compagnie,...

Contactez moi au  
**02 32 40 74 56**  
OU **06 09 26 66 37**

Pour l'ensemble de ces services  
vous bénéficiez de réduction d'impôts  
de 50 % des dépenses engagées...

**ECOSYS**  
ECOSYS  
Voie Communale n°6  
27340 Criquebeuf sur Seine  
Tél/Fax : 02 35 78 65 81

Réception des végétaux, du bois,  
de la ferraille et des encombrants :

Vente et maintenance informatique



447 rue de la Résistance  
76320 Saint Pierre lès Elbeuf  
akhenatonsystem@wanadoo.fr

**AKHENATON System** David HENAULT  
06.76.86.64.34

**Aide Assistance Ordinateur**

**DEPANNAGE A DOMICILE**

06 14 36 68 81  
02 77 01 02 72

<http://2ao.fr>  
2ao@2ao.fr

**PATRICK VANDEVOIR XAVIER MARCHASSON**

« Au gré des saisons »

Vente de Légumes de notre production  
Notre chalet est situé en plein champs à Martot  
entre Saint-Pierre-lès-Elbeuf et Pont-de-l'Arche.

**JOURS ET HORAIRES D'OUVERTURE :**  
- Le lundi et le vendredi de 17 h 00 à 19 h 00  
- Le samedi de 11 h 00 à 13 h 00

Tél. : 06 71 97 80 70

**PRENDRE DIRECTION PONT DE L'ARCHE  
APRÈS LE ROND POINT A 800M TOURNER A GAUCHE**



**Chléa Coiffure**  
23 rue de la République  
76500 Elbeuf  
02 35 33 88 36

Sans rendez vous  
Mardi au Vendredi  
9h 18h00  
Samedi  
8h30 17h00  
facebook chlea coiffure



# LE TRIMESTRE EN PHOTOS



12-13 et 14 juillet - Le puy du Fou



31 août - Parc Astérix

10 octobre - Assemblée générale de l'Amicale





# LE TRIMESTRE EN PHOTOS



Rentrée scolaire 2014 - 2015



Nettoyons la nature



8000ème accueil au don du sang à Martot



Reine de la paix



Christiane et Paul ALVES



# Les histoires de "Titou"

Et dieu créa.....

Dans la nef de l'église, la chorale termine son chant :



Un jour viendra où dans ma propre chair, je verrai Dieu mon rédempteur.

Silence de quelques secondes propice au recueillement.

Le prêtre :

- J'invite maintenant ceux qui le désirent à s'avancer vers l'autel. Pour éviter les méprises, les hosties consacrées seront données face à l'autel. Les hosties cachères se prendront sur l'allée de gauche. Les hosties végétariennes dans l'allée de droite. Pour tous les autres une soupe de cheveux d'anges sera distribuée au fond de l'église. Amen.

Quelque part très loin, bien au-dessus des nuages :

- Dis moi mon petit diable adoré, tu ne trouves pas que c'est un peu la pagaille ce métissage religieux ?
- Ne t'en déplaise mon cher ange, il ne s'agit ici que du respect de ta doctrine.
- A Bon ?
- La tolérance, tu ne te souviens pas. A vouloir que les peuples se respectent, ils sont maintenant tous dans un même lieu avec des idées différentes.
- La tolérance peut-être, mais le lieu unique, ce n'était que la mutualisation des moyens pour tendre vers une économie d'entretien de sites pieux.
- Une synergie ?
- Tout à fait !- Je te rappelle quand même, que si tu n'avais pas laissé ton fils déambuler sur Terre en divulguant des préceptes peace and love, nous n'en serions pas là !
- Il ne pouvait pas prévoir que les humains seraient si crédules.
- Tu l'as laissé faire ce qu'il voulait, comme d'habitude. L'autoriser à se faire appeler Jésus comme un Portugais, non mais vraiment.
- J'avais plus le choix ! Après ses tours de passe-passe : et je te multiplie les pains, et je ressuscite à droite et à gauche, et je te change le sang en vin, difficile qu'il ne passe pas pour un Manuel !!
- Il faut que tu tournes tout à la dérision. Tu ne peux pas être sérieux de temps en temps ?
- Quand je vois le désordre que j'ai foutu sur le caillou, vaut mieux que j'en rigole.
- Pas sûr que ceux d'en bas, se marrent autant que toi.
- En fait, t'es jaloux parce que tu n'as pas eu de fils.
- Cela n'a rien à voir ! Tout Dieu que tu es, tu as gâté pourri ton fils.
- Satan, tu commences à me pomper l'air.
- Evidemment dès que je touche à ton petit fils chéri.....

Alors que la dispute dégénère dans les cieux, beaucoup plus bas, dans l'église se termine le chant :



Il est grand le mystère de la foi.

# MÉMO PRATIQUE

COM. INFOS n° 54  
Octobre 2014

## Numéros d'urgence

**Appel d'urgence européen : 112**

**Gendarmerie : 17** (renseignements : 02.35.23.00.17)

**Pompiers : 18** (renseignements : 02.35.23.19.98)

**Samu : 15**

Accueil sans abri : 115

Allo enfance maltraitée : 119 ou 0.800.054.1 41

Centre anti-poisons (Haute Normandie) : 0800 59 59 59

Drogue, alcool, tabac info service : 113

Électricité De France dépannage : 0.810.333.027

France Télécom dépannage : 1013

Générale des eaux dépannage : 0.811.900.800

Gaz De France dépannage : 0.810.433.027

Hépatite info service : 0.800.845.800

Sida info service : 0.800.840.800

## Numéros utiles

Air France : 3654

Annexe du château de Martot : 02.35.87.89.97

Centre de loisirs de Criquebeuf : 02.35.81.40.41

Info Emploi Service : 0.825.347.347

La Maison de l'Emploi (Alizay) : 02.35.02.71.85

Pôle-emploi : 3949 Site : [www.pole-emploi.fr](http://www.pole-emploi.fr)

Presbytère de la paroisse : 02.35.23.01.31

Salle des fêtes de Martot : 02.35.77.76.75

SNCF: 3635

SPA : 02.35.70.20.36

Union Sportive Pont de l'Arche Canton : 02.32.02.16.61

## Infos utiles

### **Tarifs de location de la salle des fêtes**

**2014** : - salle (week-end) : 270 €- petite salle : 160 €  
- vin d'honneur : 100 €

**2015** : - salle (week-end) : 280 €- petite salle : 165 €  
- vin d'honneur : 100 €

## Services publics

Allô service public : 3939 ou sur le site : [www.service-public.fr](http://www.service-public.fr)

Centre des impôts de Louviers : 02.32.25.71.00

Perception de Pont de l'Arche : 02.35.23.01.52

Centre Médico-Social de Pont de l'Arche : 02.35.23.01.05

**Communauté d'agglomération « Seine-Eure »** consulter le site : [www.agglo-seine-eure.fr](http://www.agglo-seine-eure.fr)

Secrétariat général : 02.32.50.85.50

Service d'aide à domicile : 02.35.81.31.06

Service Jeunesse : 02.35.81.13.37

Préfecture de l'Eure (Evreux) : 02.32.78.27.27

Sous-préfecture (Les Andelys) : 02.32.54.74.87

Conseil général de l'Eure (Evreux) : 02.32.31.50.50

Direction de l'équipement (Louviers) : 02.32.09.48.00

Agence Postale de Criquebeuf sur Seine : 02.35.78.39.62

**Mairie de Martot : 02.35.81.58.59** Fax : 02.35.87.93.82

**Email** : [martot.mairie@wanadoo](mailto:martot.mairie@wanadoo)

École de Martot : 02.35.87.10.70

Salle des fêtes de Martot et cantine scolaire : 02.35.77.76.75

## Permanences et horaires d'ouvertures

**Mairie de Martot** : *mardi de 16h à 19h et le jeudi de 15h à 18h ou sur rendez-vous.*

**Déchetterie de Criquebeuf** : lundi au jeudi de 9h à 12h et de 14h à 17h30

vendredi de 9h à 12h et de 14h à 17h

samedi de 9h à 12h et de 14h à 18h

Du 1er décembre au 28 février : fermeture à 17h sauf le samedi 18h

**Agence Postale de Criquebeuf** : du lundi au jeudi de 13h45 à 16h

vendredi et samedi de 10h à 11h30