

MARTOT



COM . INFOS

Journal rédigé par les membres de la Commission Communication :

Daniel CLOUSIER

Jean Paul COMBES

Josye COUTEAU

Jean Claude GOUJON

Agnès LARGEAU

Pascal TASSERY

et imprimé sur le matériel de la mairie de Martot.

LE MOT DU MAIRE

Chers Amis,

Au seuil de cette nouvelle année, le Conseil Municipal se joint à moi pour vous adresser nos vœux les plus chaleureux de santé, de bonheur et de réussite pour cette nouvelle année 2011, qui marque la deuxième décennie du 21^e siècle.

En espérant que 2011 nous apportera une fin d'hiver beaucoup plus clémente que ce mois de décembre 2010 source de soucis pour nos déplacements et réunions familiales.

En ce début d'année, je ne dérogerai pas à la tradition de vous rappeler les réalisations 2010 et de vous présenter les grandes orientations que l'Equipe Municipale aura à prendre au cours de l'année 2011.

Faits marquants 2010 :

- Recensement de la population : L'INSEE a retenu une population de 525 habitants au 1^{er} janvier 2011.
- Les études de réhabilitation de la Mairie sont terminées. Les entreprises sont retenues et les travaux vont pouvoir commencer en janvier 2011. Le coût des travaux s'élève à 265 836€ qui sera financé à 70% par la Commune car cette opération n'est subventionnable qu'à hauteur de 30% par la D.G.E..
- Les études concernant le contournement Est de l'Agglomération Elbeuvienne avancent.
- Le Schéma de Cohérence Territoriale (S.C.O.T.) Seine Eure - Forêt de Bord a été adopté le 13 octobre 2010 par 19 voix pour, 17 contre et 1 abstention. Ce document lorsqu'il sera approuvé deviendra opposable ; Et toutes les communes concernées devront mettre leur Plan Local d'Urbanisme (P.L.U.) en conformité avec ce S.C.O.T.
Notre commune comme toutes les autres petites communes de ce S.C.O.T. le juge inacceptable, fortement pénalisant et ne correspondant absolument pas aux critères de vie rurale recherchés par les adeptes de la vie à la campagne.

Projets 2011 :

- Réhabilitation de notre Mairie ; Compte-tenu du coût des travaux, la Commune n'envisage pas d'autres investissements importants.

Cependant, nous étudierons des projets d'urbanisme permettant une augmentation modérée de la démographie.

Nos soucis :

- Maintenir deux classes à l'école de Martot.
- Compenser la baisse de population par le départ de l'hôpital prévu en 2014 (en 2010, 112 personnes ont été recensées à l'hôpital).
- Rester vigilants lors des Enquêtes Publiques qui auront lieu en 2011.
 - Enquête publique concernant le S.C.O.T.,
 - Enquête publique concernant le contournement Est de l'Agglomération Elbeuvienne.

BONNE ET HEUREUSE ANNÉE 2011

Daniel LAFFILLÉ

AU CONSEIL

TRAVAUX DE LA MAIRIE – SUIVI DE CHANTIER

Le maire rappelle aux conseillers que les travaux de réhabilitation de la mairie vont commencer. Michel QUENNEVILLE propose de faire le suivi de chantier. Le conseil municipal accepte cette proposition.

ACHAT D'UN TERRAIN AU CLOS DU BEC

L'entreprise STREF propose à la mairie de Martot la donation d'un terrain de 63 m² rue du barrage section ZA n° 171. Le conseil municipal accepte le don de l'entreprise STREF, propose de régulariser la donation auprès d'un notaire et autorise le maire à signer toute pièce nécessaire à l'exécution de la présente délibération. Le maire précise que les frais d'acte seront à la charge de la commune.

PANNEAUX SOLAIRES

Monsieur le maire demande au conseil municipal son avis sur des demandes d'installation de panneaux solaires qu'il doit instruire dans la commune.

Le conseil municipal, après en avoir délibéré, décide de confier l'instruction de ces demandes à la commission urbanisme qui devra tenir compte dans son avis de l'impact environnemental et technique.

SCOT

Monsieur le maire informe le conseil municipal que le SCOT a été approuvé le 13 octobre dernier par 19 voix pour, 17 voix contre, et 1 abstention.

Le conseil municipal rappelle qu'il ne peut accepter les règles d'urbanisme prescrivant 12 logements sur une surface de 10 000 m² sur lesquelles les voiries, rond points permettant un accès facile aux services incendies, secours, etc., les trottoirs, les parkings publics, les espaces verts, les zones tampons seraient comptabilisées comme zones constructibles. Une densité de 12 logements à l'hectare n'est possible que sur une surface **nette** de 10 000 m² soit une moyenne de parcelles de 833 m² (10 000 : 12) proposée au futur propriétaire.

Le conseil municipal ajoute que certaines prescriptions devraient être inscrites seulement en recommandations surtout en ce qui concerne les règles des implantations de surfaces commerciales qui paraissent trop restrictives.

Il est aussi à remarquer que le règlement prévoit d'interdire l'extraction dans les espaces naturels d'indice 1 ce qui interdit toute extension de carrières sur la commune. Cela va à l'encontre d'une part de la richesse minérale du sous sol qui est répertorié dans le schéma départemental des carrières et d'autre part de la nécessaire satisfaction des besoins en matériaux.

La Société Parisienne des Sablières qui exploite les carrières sur le territoire de la commune est particulièrement sensible aux problèmes d'environnement ; les réaménagements déjà réalisés et le classement d'une zone « natura 2000 » sur une partie importante de la carrière en témoignent. Ajoutons que les responsables de la Société Parisienne des Sablières certifiée ISO 14 001, ont pris contact avec la mairie pour faire part de leurs remarques. Ils ont précisé qu'ils allaient faire parvenir à nos services un courrier détaillé concernant leur avis sur les dispositions du SCOT.

Pour toutes ces raisons le conseil municipal, après en avoir délibéré, émet un avis défavorable à ce règlement.

Ce courrier sera transmis à la Communauté de Communes Seine Bord qui regroupera les avis de toutes les communes pour en faire la synthèse.



Siège social
4 rue septentrion
BP 222
27100 Val de Reuil Cedex
Tél.02.32.59.76.80
Fax.02.32.59.76.87

Communiqué d'information

La Mission Locale : une solution de proximité pour accompagner les jeunes dans leur parcours d'insertion

Partout en France, les Missions Locales sont présentes pour permettre à tous les jeunes de 16 à 25 ans de surmonter les difficultés qui font obstacles à leur insertion professionnelle et sociale. Ainsi chaque année plus de 1,2 millions de jeunes sont accueillis par les 471 structures.

Chaque jeune peut y construire un parcours personnalisé vers l'emploi grâce aux informations, aux conseils et à l'accompagnement d'un conseiller, que ce soit dans sa recherche d'orientation ou d'emploi, ses démarches d'accès à la formation, à la santé, au logement, aux droits, à la mobilité. Ainsi en poussant la porte d'une Mission Locale il peut y trouver différents services comme par ex :

Les ateliers **d'orientation** et de **découverte des métiers** (avec des visites d'entreprises)

Les ateliers de recherche d'emploi et de **préparation à l'entretien d'embauche**

La mise en relation avec des employeurs par le biais du **parrainage**, des **stages en entreprises** ou **d'actions de recrutement**

Le Microcrédit personnel

Les aides à la mobilité, à la formation ...

Les offres d'emploi (alternance, intérim, CDD, contrats aidés...)

Et aussi une écoute bienveillante et confidentielle, quelle que soit sa problématique (violence, santé, ressource financière...)

Le réseau des Missions Locales travaille avec l'ensemble des partenaires de l'économie et de l'emploi (Pole Emploi, entreprises, Direction du Travail, chantiers d'insertion...), de l'orientation et de la formation (organisme de formation, centre de bilans, Education Nationale, CIO, EPIDE...), de la santé (médecins, psychologues...), du sociale (assistante sociales, éducateurs, accompagnateurs...). C'est au travers de ce partenariat et en lien avec chaque Collectivité Locale que la Mission Locale peut construire pour les jeunes des parcours individualisés vers l'emploi.

Sur son territoire la Mission Locale de Louviers-Val de Reuil-Andelle intervient sur trois antennes (Val de Reuil, Louviers, Charleval) et assure 8 permanences (Thuit Signol, Amfreville la Campagne, le Gros Theil, Pont de l'Arche, Alizay, Pîtres, Romilly sur Andelle, Saint Pierre du Vauvray)

Pour toute information n'hésitez pas à consulter son site internet www.mlv2al.fr ou appeler le 02.32.59.76.90

AU PROGRAMME



*N'oubliez pas le passage à l'heure d'été qui aura lieu dans la nuit du **dernier samedi de mars.***

*Pour ceux et celles qui se posent à chaque fois la grande question lorsque vient le temps de changer l'heure : **On avance ou on recule ?***

Voici la méthode : ...en AVRIL : Débute par AV donc on AVance l'heure

...en OCTOBRE : Se termine par RE donc on REcule l'heure

Il faut juste s'en souvenir ! C'est cool hein ??

Don du sang : calendrier 2011

L'Établissement Français du Sang vous donne rendez-vous à la salle des fêtes de Martot les mercredis :

16 mars 2011

1er juin 2011

27 juillet 2011

28 septembre 2011

30 novembre 2011

horaires des collectes : 10h à 13h et 15h à 20h

N'oubliez pas de noter ces dates sur votre agenda pour les rendez-vous de générosité.

www.dondusang.net

Chasse aux oeufs

***Samedi 16 avril**, parents et enfants retrouveront la traditionnelle « chasse aux œufs » dans le parc du château de Martot.*



A l'issue de cette chasse, un verre de l'amitié sera offert à tous les participants.

RENDEZ-VOUS TOUS DEVANT L'ANNEXE DU CHATEAU DE MARTOT

LE 16 AVRIL à 11 h 30

**DATES DES
ÉLECTIONS
2011**

Les élections cantonales se dérouleront les dimanches **20 et 27 mars 2011** de 8h à 18h.

En raison des travaux de la mairie, le bureau de vote se situera à la salle des fêtes.



AU PROGRAMME

REPAS DU 3ème ÂGE



photo d'archives

Le repas annuel des anciens est fixé au **dimanche 20 février 2011**



pour l'animation de Martot

Les « Marmitons »
de la section cuisine
vous proposent leur
soirée de détente culinaire
avec son repas dansant



à la salle des fêtes de Martot le
samedi 12 février 2011
à 20 heures

Réservations auprès de Didier
BLONDEL ☎ 02 35 81 69 58
ou à la mairie
avant le 7 février 2011

Tour de Normandie 2011

La 31ème course cycliste aura-t-elle lieu ?

Le décret publié en octobre 2010 visant à augmenter la facturation des services d'ordre et de sécurité effectués par la gendarmerie nationale remet en cause l'organisation de cette course par étapes. Le montant de 3500 € réglé en 2010 est estimé à 37 000 € pour 2011. Si nous nous référons au site internet « SPORTACAEN », le tour de Normandie se déroulera du 21 au 27 mars avec une étape à Elbeuf le mercredi 23 mars.



D'autres sites internet sont plus réservés sur l'organisation de cette course pour 2011.

LE ROTARY CLUB DU ROUMOIS
organise un LOTO

à la salle des associations de
BOURG-ACHARD

le dimanche 6 mars 2011 à 14H

Au profit de l'association « Ti'Toine »

Ouverture des portes à 13 heures



ON EN PARLE

ILLUMINATIONS DES FÊTES DE FIN D'ANNÉE

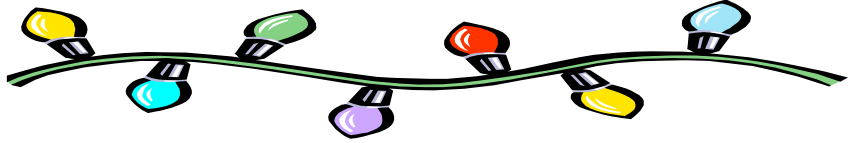

Pour la septième année consécutive, les illuminations de Noël ont installé leurs quartiers d'hiver dans les rues de Martot pour la plus grande joie des petits et des grands.

Les habitants de la commune se sont eux aussi prêtés au jeu en parant les maisons de leurs habits de lumière, et ce de façon de plus en plus soutenue, offrant ainsi aux passants cette ambiance de « *commune où il fait bon vivre* ».

Tous ces efforts méritent un grand BRAVO et un grand MERCI à tous !!!

Les dépôts **autres que les huiles usées des véhicules à moteur** dans le conteneur prévu à cet effet ont contraint la commune à supprimer ce conteneur. Les personnes en possession d'huiles usées doivent les déposer dans des centres agréés.

Un peu de civisme.

Il est demandé aux propriétaires de chiens de respecter l'environnement. En effet, il est couramment constaté que des excréments jonchent les espaces verts entourant la salle des fêtes. Pas besoin de dire les désagréments des personnes qui louent la salle des fêtes et des enfants qui se rendent aux jeux qui leurs sont réservés.

Travaux

Un descriptif de la rénovation et de l'agrandissement de la mairie sera publié dans le prochain journal « Com-Infos ».



0 970 818 818 numéro non surtaxé
(prix d'un appel local, du lundi au samedi de 8h à 21h)

www.tousaunumerique.fr



Pas de panique

A compter du 1er février 2011, la région passe au tout numérique.

Si vous avez un téléviseur équipé pour la TNT ou un adaptateur TNT et que vous recevez les 19 chaînes de la TNT, après le passage au tout numérique, il vous suffira de mémoriser les nouvelles fréquences des chaînes.

Pour cela, avec la télécommande de votre poste ou de l'adaptateur, sélectionner menu puis lancer la recherche automatique. La recherche terminée, confirmer pour sortir du menu et vérifier la présence des 19 chaînes.

Coline TESSON a une petite sœur prénommée **Capucine** qui est née le 1er novembre 2010.

Nous adressons nos félicitations aux parents.

La maman **Caroline** est notre secrétaire de mairie

MARTOT
État civil
Année 2010

Naissances : 0

Mariages : 1

Décès : 119 (hôpital)

Reconnaissance : 1

RAPPEL :

Pendant la durée des travaux, la mairie est transférée au 2ème étage du château.

Les horaires d'ouverture de la Mairie au public sont les suivants :

le lundi de 9h30 à 11h30

le mardi de 17h à 19h

le jeudi de 16 h à 18h

ON EN PARLE

A Criquebeuf sur Seine, depuis le 01/12/2010, le bureau de La Poste est devenu une Agence Postale Communale

Service disponible dans votre agence postale communale

Courrier et colis

- Vente de timbres -poste à usage courant
- Vente d'enveloppes Prêts à poster et d'emballages colissimo
- Fourniture d'autres produits courrier / colis sur commande
- Dépôt des objets y compris recommandés
(hors objets sous-contrat, objets en nombre, Chronopost et valeur déclarée)
- Retrait des lettres et colis en instance (hors poste restante, valeur déclarée, Contre remboursement et Chronopost)
- Service de proximité (contrat de réexpédition du courrier, garde du courrier, Abonnement mobilité et prêt à poster de réexpédition)

Services financiers (de dépannage)

- Retrait d'espèces sur CCP et Compte Epargne du titulaire dans la limite de 300 euros par période de 7 jours glissant
- Transmission au bureau de poste pour traitement selon les règles en vigueur : des versements d'espèces sur CCP et Compte Epargne du titulaire, dans la limite de 300 euros, par période de 7 jours glissants

OUVERTURE (dans les locaux de la poste face à l'église) :

- **du lundi au vendredi de 10 h 00 à 12 h 30**
- **le samedi de 10 h 00 à 11 h 30**

Tél : 02.35.78.39.62

Déchèterie de Criquebeuf sur Seine « Ecosys »

Le SYGOM nous informe que la déchèterie de Criquebeuf-sur-Seine est en phase de reprise progressive de son activité après sa fermeture survenue au mois d'août 2009 suite à un incendie. Celle-ci accepte déjà les dépôts de déchets verts des habitants de votre commune depuis le mercredi 15 décembre 2010. Les autres catégories de déchets (Encombrants – Ferrailles – Bois – Gravats – DEEE) seront acceptées à partir du lundi 3 janvier 2011.

Le site de la déchèterie est ouvert au public ***le lundi et le mercredi, de 14h à 18h*** ainsi que ***le vendredi et le samedi de 9h à 12h et de 14h à 18h***.

Comme nous avons pu l'évoquer avec vos services, dans un souci de contrôle des entrées, les cartes d'accès à la déchèterie de Criquebeuf-sur-Seine seront exclusivement délivrées par les Mairies de Criquebeuf-s/Seine et de Martot auprès de leurs habitants respectifs.

Les cartes actuellement détenues par vos administrés demeurent valides jusqu'à la fin de l'année 2011.

Rappel : La présentation de la carte d'accès à la déchèterie est obligatoire avant tout dépôt.

ÇA S'EST PASSÉ À MARTOT ...

DISTINCTIONS HONORIFIQUES



De gauche à droite : André PICARD, Jean Claude DOUBET, Guy CARTIER, Jean Pierre DIENIS et Jean RIVETTE

Le dimanche 24 octobre 2010, après la célébration de l'office religieux de Criquebeuf sur Seine, sur la proposition de Mgr Christian NOURRICHARD, évêque d'Evreux, et au nom de l'union diocésaine, un chariton a été promu « grand officier » et quatre autres « officier ».

Félicitations à ces cinq frères de charité qui totalisent près de **240 années** de dévouement dans les Confréries de Criquebeuf et Martot.

Bilan des collectes de sang à Martot

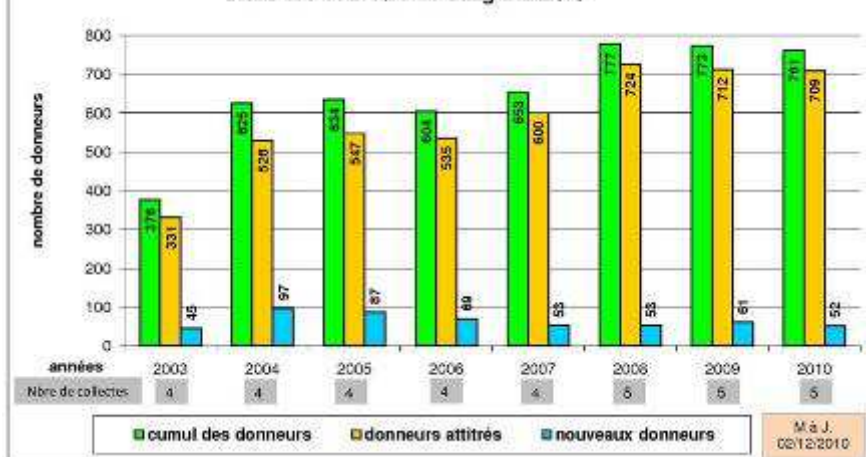

110 000 poches de plasma sont nécessaires pour obtenir 13 kg de produits pharmaceutiques destinés aux hôpitaux.

La collecte de sang organisée le 1er décembre 2010 par l'EFS-Normandie avec la collaboration de l'Association « Ti'Toine » a permis d'accueillir 147 donneurs dont 4 accomplissaient ce geste pour la 1ère fois. Lors de cette collecte, 10 dons de plasma ont été réalisés.

A noter sur votre agenda :

La prochaine collecte de sang est programmée pour le **mercredi 16 mars 2011** à la salle des fêtes de Martot.

Spectacle de fin d'année



Le vendredi 17 décembre, 90 enfants accompagnés de leurs familles ont assisté au spectacle « Le seau du Père Noël ».

La participation des enfants à ce spectacle a révélé une véritable ambiance de fête.

Puis le moment tant attendu est venu : l'arrivée du Père Noël avec sa hotte remplie de friandises.

Après la distribution à tous les enfants sages (certainement le cas de tous), l'assistance s'est retrouvée autour du verre de l'amitié.



ÇA S'EST PASSÉ À MARTOT ...

Au revoir Annick



Le 5 novembre un pot de départ était organisé pour remercier et honorer *Mme PEZAS Annick*, du travail accompli pendant les 24 années de service au sein de la cantine scolaire. M. le Maire retraça la carrière d'*Annick* en présence des enfants ayant fréquenté la cantine et des parents venus souhaiter une bonne retraite à celle qui a chouchouté leurs enfants.

Annick pourra profiter de sa retraite en famille en regardant le téléviseur qui lui a été offert.

Armistice

Le 11 novembre, pour le 92ème anniversaire, la population de Martot s'était rassemblée, sous la pluie, autour du monument aux morts.

Après La Marseillaise et la lecture du message du ministre des anciens combattants, M. le Maire a remercié les porte drapeaux, les personnalités et le public présents à cette cérémonie du souvenir.



Pendant le discours

A Martot, les Anciens sont choyés



Composition du colis distribués aux Anciens

Avant Noël, les membres du CCAS de la commune ont distribué au total 73 superbes colis aux personnes ayant au moins 65 ans.

Début janvier, les membres du CCAS ont refait la tournée pour donner la galette des rois aux 84 bénéficiaires ayant 65 ans ou plus en 2011.

Les Vœux du Maire

Le samedi 8 janvier, à la salle des fêtes notre Maire a présenté ses vœux aux nombreuses personnes et personnalités présentes. Après avoir fait le bilan de l'année écoulée, il a évoqué les projets pour 2011.

Ensuite, l'assistance s'est retrouvée autour d'un vin d'honneur et a tiré Les Rois.



MARCHÉ DE NOËL



De renommée régionale, le 10ème marché de Noël s'étend de plus en plus à l'extérieur de la salle des fêtes.



Les visiteurs ont pu apprécier la diversité et la qualité des produits exposés, faire des achats ou passer des commandes pour les fêtes de fin d'année.



Parmi les exposants, la coopérative scolaire a renouvelé la vente de pâtisseries « maison ».

A l'extérieur, on pouvait humer l'odeur de la choucroute à emporter, acquérir du champagne et divers objets sans oublier de déguster le traditionnel « vin chaud » pour se réchauffer.



A 18 heures, les lots de la tombola, offerts par les exposants, ont été tirés au sort parmi les 380 bons de participation déposés dans l'urne. Félicitations aux heureux gagnants.



L'équipe est fière d'animer un des plus vieux marchés de Noël des environs.

INFOS DE L'ÉCOLE



Les informations sont écrites par la classe des grands sur les ordinateurs de l'école.

BONNE ANNÉE

Nous souhaitons une bonne année à tous les habitants de la Commune et aussi à tous les autres.

Nous avons travaillé en classe sur l'alimentation, nous vous donnons des informations qui peuvent servir à tous...

L'alcool

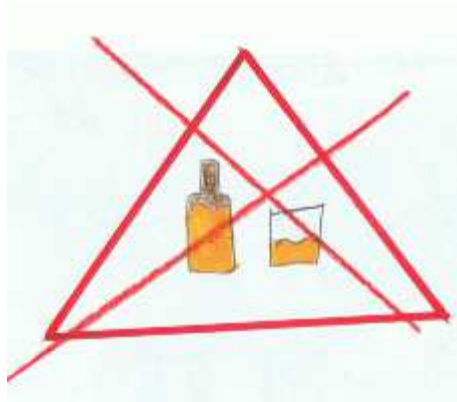

L'alcool est une boisson.

Elle est très dangereuse pour le foie si on en boit en grande quantité car l'alcool contient des substances toxiques pour notre corps.

Le foie élimine les substances nocives que nous avalons comme les pesticides et les engrais contenus dans les fruits, les légumes et les céréales, s'il y en a trop le foie ne peut plus agir.

On est alcoolique si on ne peut plus se passer de boire de l'alcool pendant plusieurs jours.

L'alcool provoque des graves problèmes de santé : la cirrhose du foie.

Une personne qui a trop bu est souvent :

- agressive
- n'a pas tous ses esprits
- dangereuse sur la route pour elle et pour les autres

INFOS DE L'ÉCOLE (suite)

La pyramide alimentaire

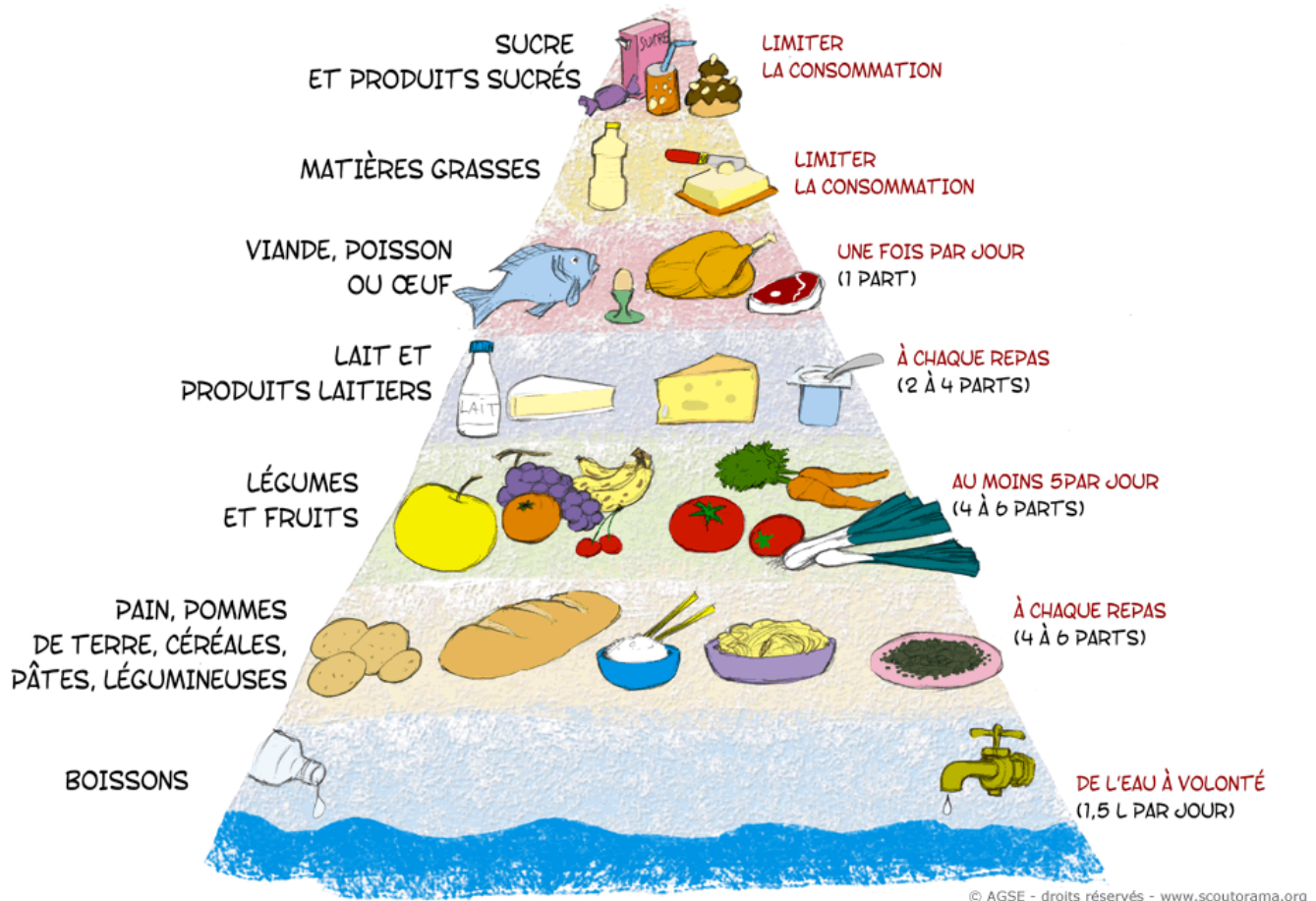

A quoi servent les différentes catégories d'aliments que nous mangeons ?

Les fruits et les légumes servent à lutter contre les maladies et aussi pour donner de l'énergie, ils contiennent des vitamines et aussi de l'eau.

Le calcium est présent dans les produits laitiers. Ils renforcent les os et aident à grandir.

La viande, le poisson et les œufs procurent des protéines qui sont indispensables pour les muscles et le cerveau.

Les féculents contiennent des sucres lents que l'on utilise pendant une longue période et on trouve des sucres rapides qui sont dans les gâteaux, le chocolat ... On les dépense rapidement.

INFOS DE L'ÉCOLE (suite)

Pourquoi manger équilibré

Équilibré veut dire :

- manger de tout sans exagérer
- manger suffisamment

Équilibré veut dire varié :

- manger des féculents à chaque repas. Ce sont des pâtes, du riz, du pain... Ils sont faits à partir de blé.
- de la viande, du poisson, des œufs et des légumes secs 1 fois par jour.
- manger environ cinq fruits et légumes par jour, cuits ou crus.
- il ne faut pas manger trop de matières grasses.
- il ne faut pas manger trop de sel et de sucre.
- boire beaucoup d'eau pour nous hydrater.
- Il faut boire du lait ou consommer des laitages comme du fromage et des yaourts à tous les repas 1 ou 2 fois par jour. Le lait sert à rendre nos os plus solides.

Obésité



On devient obèse quand on mange trop. Dans les pays riches, l'obésité atteint environ 20% de la population. Elle entraîne des problèmes de santé pour notre cœur. Plusieurs personnes meurent de crises cardiaques.

Rachitisme

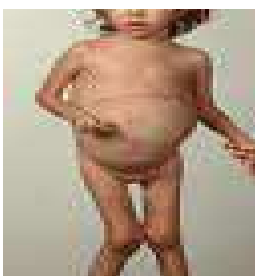

Un enfant devient rachitique quand il ne mange pas assez ou qu'il se nourrit mal et qu'il ne boit pas de lait. Le rachitisme touche les pays pauvres. Beaucoup d'enfants meurent de faim ou sont rachitiques car ils n'ont pas assez de nourriture.

INFOS DE L'ÉCOLE (suite)

VRAI - FAUX

Réponds aux questions en entourant vrai ou faux,
les réponses sont sur la 2ème page.

1. Il faut manger beaucoup de sucreries par jour.
Vrai Faux
2. Un régime avec uniquement de la viande c'est bien.
Vrai Faux
3. Boire beaucoup d'alcool c'est mauvais pour le corps.
Vrai Faux
4. Il faut boire plus d' 1 litre d'eau par jour.
Vrai Faux
5. Beaucoup d'alcool fort est dangereux pour le foie.
Vrai Faux
6. Après un exercice physique il faut boire.
Vrai Faux
7. Une personne qui travaille dans un bureau a moins besoin de calories qu'une personne qui a un travail physique.
Vrai Faux
8. On a besoin uniquement des vitamines des fruits et des légumes.
Vrai Faux
9. Le ketchup est gras.
Vrai Faux
10. On peut se passer de produit laitiers.
Vrai Faux
11. Les protéines sont mauvaises pour la santé.
Vrai Faux
12. Il y a plus de fer dans les moules que dans la viande.
Vrai Faux
13. Le calcium ne fait rien pour les dents.
Vrai Faux
14. Les femmes enceintes peuvent boire de l'alcool.
Vrai Faux

1. Faux, les sucreries rendent obèses et abîment les dents.
2. Faux, on manque de vitamines.
3. Vrai, l'alcool abîme le foie.
4. Vrai, le corps se déshydrate et il faut le réhydrater régulièrement.
5. Vrai, le foie n'arrive plus à éliminer les toxines.
6. Vrai, car l'effort déshydrate.
7. Vrai, elle brûle plus de calories.
8. Faux, il faut des protéines ,des féculents ...
9. Faux, contrairement à la mayonnaise le ketchup n'est pas gras. 100 g de ketchup apportent à peine 0,5 g de graisses mais il est très sucré.
10. Faux, nos os deviennent fragiles et se cassent plus facilement.
11. Faux, les protéines servent à nos muscles si on en n'a pas on devient tout mou.
12. Vrai, pour 100g, les moules contiennent trois fois plus de fer que la viande, tu peux donc te ruer dessus.
Lorsque l'on manque de fer, il est important de consommer du poisson, de la viande, des lentilles...
Il faut faire en sorte de réduire la consommation de thé, café, vin.. pour diminuer la quantité de fer de notre corps.
13. Faux, les dents sont comme des os, si nous n'avons pas de calcium elles se casseront au moindre morceau de pain dur.
14. Faux, l'alcool passe dans le sang et va aller dans le corps du bébé.
C'est très mauvais.

SOLUTIONS

VRAI - FAUX

INFOS DE L'ÉCOLE (suite)

C'EST MEILLEUR CHEZ LA VOISINE

PINTADE AUX POMMES

Cuisson : 1h30 : four thermostat 7 (180°, 190°)

Ingrédients (pour 4 personnes)

- 1 pintade
- 1 petite barde de lard
- 6 pommes ou un peu plus (granny, golden ou jubilé)
- 10 gr de beurre
- 50 cl de cidre
- 3 cuillères à soupe de calvados
- sel et poivre

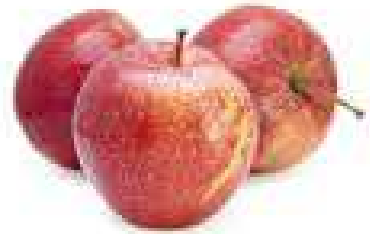

Préparation : 30 min

Envelopper la pintade dans la barde après l'avoir assaisonnée.

Faire revenir la pintade dans une cocotte (allant au four) avec le beurre, puis jeter la graisse.

Faire un bon lit de pommes (épluchées et coupées en grosses lamelles) y mettre la pintade.

Arroser avec le cidre et le calvados.

Mettre au four cocotte fermée pendant 1h30.

Servir la pintade découpée, entourée des pommes.



Bon appétit à tous !

Josye

CHANDELEUR

Recette de pâte à crêpe simple à réaliser même pour un débutant en cuisine et qui prend peu de temps à préparer.

Ingrédients pour 6 personnes :

- | | |
|-----------------------------------|---------------------------|
| 250 g de farine | 1 sachet de sucre vanillé |
| 4 œufs | 50 g de beurre |
| 1/2 l de lait | 1 pincée de sel |
| 1 cuillère à soupe de rhum (5 cl) | |

Préparation

- 1) Dans un saladier, versez la farine et les œufs. Puis progressivement ajoutez le lait tout en mélangeant avec votre fouet. Ajoutez le sucre vanillé, la pincée de sel.
- 2) Laissez reposer la pâte à crêpe si possible une heure.
- 3) Faites chauffer une poêle, une fois chaude, versez un peu de beurre pour graisser la poêle.
- 4) Versez une demi-louche de votre pâte à crêpe et faites cuire 1 à 2 minutes par face.
- 5) Voilà vos crêpes sont prêtes, vous pouvez maintenant les déguster.





AMICALE ÉCHOS

RAPPEL des ACTIVITÉS

6 novembre 2010 : Reprise des concours de coinchée et de dominos en soirée. Participation des joueurs retrouvée.

27 novembre 2010 : Participation de l'Amicale au Marché de Noël avec le traditionnel stand du « vin chaud » dont le succès est devenu incontestable.

8 janvier 2011 : En matinée et à l'issue des vœux du Maire, l'Amicale a offert la galette des Rois.



En soirée, 55 personnes sont venues participer aux concours de coinchée et de dominos qui se sont déroulés à la salle des fêtes.

Le concours de coinchée a été remporté par *Hocine YACHIR* alors que *Madeleine THIBAUD* a réalisé le meilleur score de la catégorie « dames ».

Aux dominos, *Jeannine CAUCHOIS* a été déclarée vainqueur du concours tandis que *Maëva DAMADE* s'est vue remettre la coupe de la catégorie « jeunes ».

ACTIVITÉS PRÉVUES

6 février 2011 à 14 h : 30ème **Super Loto** de l'Amicale à la salle des fêtes.

Ouverture des portes à 13 h.

ATTENTION : aucune réservation de places ne sera prise par les organisateurs.

12 février 2011 : Soirée de « détente culinaire »

Fin mars ou début avril 2011 : Randonnée pédestre

La 1ère de la saison avec *Sabine et Benoît*.

2 juin 2011 : 20ème **Foire à Tout**.

Les dates de permanences pour les réservations d'emplacements vous seront communiquées ultérieurement.

4 juin 2011 : Après midi sportif et soirée pique nique.

13 juin au 19 juin 2011 : Voyage adultes en Espagne : Costa Brava.

Rappel des Activités Permanentes

Activités	Fréquences	Horaires	Contact
Couture	tous les mardis	20h à 22h	<i>Édith DEBOOS</i>
Broderie - Point compté	2 jeudis par mois	16h à 19h30	<i>Véronique DONNE</i>
Cuisine	le 2ème lundi de chaque mois	20h à 22h	<i>Martine DAUTRESME</i>

ÇA S'EST PASSÉ À LA CDC-SB ...



Une première mobilisation pour le Téléthon réussie !



Mercredi 1^{er} décembre, malgré un froid glacial, les parents et les habitants ont répondu nombreux à l'appel des enfants ! Le soir l'accueil de loisirs de Criquebeuf sur Seine a ouvert ses portes pour la bonne cause. Différents objets réalisés par les enfants étaient proposés à la vente : bougeoirs, sets de tables, cartes de vœux, mais aussi des gâteaux et une tombola. L'argent récolté sera intégralement reversé à l'AFM. Un grand merci aux commerçants de Criquebeuf qui grâce à leurs dons ont permis de réaliser la tombola avec à la clé de nombreux lots.

Une baisse de la fréquentation pour ces dernières vacances de Noël

Cette année, le service jeunesse a en effet noté une baisse du nombre d'enfants dans les accueils de loisirs, les raisons climatiques en sont certainement la cause ! Les équipes d'animations ont dû parfois improviser et adapter leur programme aux intempéries. Ainsi, pour des raisons de sécurité, toutes les sorties prévues la première semaine ont été annulées. A la place, les enfants ont profité de cette météo aux couleurs de stations de sports d'hiver pour jouer à de grandes batailles de boules de neige, participer à des concours de bonshommes rigolos, faire de superbes glissades en luge... La deuxième semaine, seuls les accueils de loisirs d'Alizay et de Criquebeuf sont restés ouverts, les centres des Damps et de Montaure étaient fermés à cause du nombre trop faible d'inscriptions. Des activités sur le thème des fêtes de fin d'année ont été réalisées : bougeoirs, cartes de vœux, centres de table...



Les enfants sont aussi allés au cinéma et à Woupi.

Depuis le lundi 3 janvier 2011, le rassemblement des jeunes de 12 à 17 ans de la Communauté de Communes est transféré « Au Garage » à Alizay. En raison de sa proximité, ce nouveau lieu d'accueil va permettre aux adolescents d'Alizay et d'Igenville (plus nombreux à fréquenter la structure) de s'y rendre de façon plus autonome. Le site reste bien entendu ouvert à tous les jeunes des autres communes, une navette continuera d'être assurée pendant les vacances et les mercredis. Ce remaniement va aussi permettre une extension des journées d'ouverture aux mercredis, samedis après-midi, à deux soirées par semaine et d'élargir les tranches horaires. Par ce moyen, l'équipe souhaite rassembler plus de jeunes autour de projets plus ambitieux visant à favoriser leur autonomie et développer leur sens des responsabilités.

L'équipe d'animation motivée par cette nouvelle organisation souhaite redonner un nouvel élan à la structure « ados » et inciter les jeunes à « se réconcilier » avec le collectif.

Horaires d'ouverture : Mardi et vendredi : 16h - 20h. Accueil des jeunes de 14 à 17 ans
Mercredi et samedi : 14h - 19h. Accueil des jeunes de 12 à 17 ans
Vacances scolaires : 13h - 19h. Accueil des jeunes de 12 à 17 ans

Responsable de la structure : *Brian Charlier*

AU PROGRAMME

Vacances de février du 21 février au 4 mars

- Le centre des « Fripouilles » proposera un programme sur le thème du carnaval.
- 2 stages sportifs seront aussi proposés : un sur le thème des multisports et un autre sur les sports de glisse. Les stages seront ouverts aux enfants de 8 à 12 ans. Les places disponibles sont de 24 la 1^{ère} semaine et 12 places pour la 2^{ème} semaine. L'accueil reste à Alizay.
- Pour les ados de 12 à 17 ans, un séjour aux 2 Alpes est organisé du 26 février au 5 mars en pension complète avec cours de ski ouvert à tous les niveaux, piscine et patinoire. L'équipe d'animation souhaite recevoir des jeunes qui aiment la pratique du ski.

Contact : Service Jeunesse de la Communauté de Communes tél : 02 35 81 13 37

... Et vous trouvez ça drôle ?



Pas de « jeux - concours » dans ce numéro en raison d'un dysfonctionnement de matériel informatique. Veuillez nous en excuser.

Horizontalement :

- 1 – parole ! parole !
- 2 – proche de la rupture
- 3 – alcool à brûler
- 4 – réagi au mal – drôle de zig
- 5 – ne laissera pas à sec
- 6 – se tirent avec la galette
- 7 – on connaît son cheval – sèche les cadavres
- 8 – pas platoniques

Verticalement :

- A – copies peu louables
- B – poche en vachette – se chante avec l'accent
- C – douce violence, par exemple
- D – chien de Bruxelles
- E – l'indien est tardif – cause de crises de foi
- F – « frères » des hommes
- G – bonne sans enfant – tierce personne
- H – préposition – l'ont échappé belle

MOTS CROISES par Monique CAILLOU

	A	B	C	D	E	F	G	H
1								
2								
3								
4								
5								
6								
7								
8								

solution des mots croisés en page 26

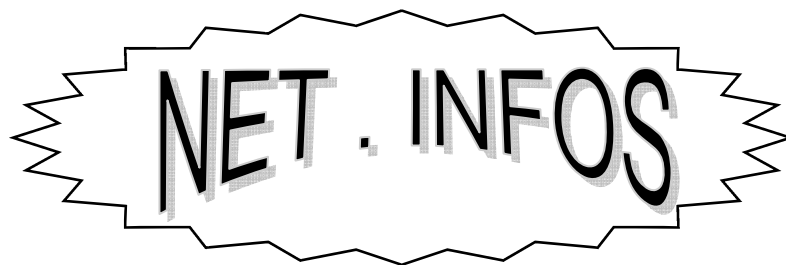

FAIRE SA CUISINE SUR INTERNET

Comment faire de la cuisine avec internet, voici quelques sites et adresses qui vous permettront de préparer de succulents plats

www.super-marmitte.com

Vous avez tendance à concocter des platées gargantuesques. Le mieux serait alors de pouvoir les partager.. Et du coup, de mettre un peu de beurre dans les épinards (en vendant des parts en ligne). Avec super marmite, ça devient possible. Coté client, le site permet de géo localiser les plats maison mijotant à deux pas de chez soi .Vous avez envie d'un repas pas cher ? Connectez-vous, regardez les utilisateurs préparant des festins et prenez contact. Il ne vous restera plus qu'à aller chercher votre part. Bien évidemment, il est possible de noter chaque cuisinier amateur pour sélectionner les meilleurs et améliorer la pertinence des recherches.

www.cooksurfing.com

Dans un registre similaire mais sans échange d'argent, venez partager votre passion pour la cuisine. Le concept est ici d'apprendre à concevoir de bons petits plats et les déguster les uns chez les autres. Chacun à une spécialité et peut ainsi la faire découvrir. Dans l'idée, il s'agit donc d'une sorte de Face book mais où vos amis seraient des apprentis gourmets, partage de recettes et d'événements culinaires en prime. Le futur chef c'est vous ! Et ça va se savoir..

Maintenant des ateliers proches de chez vous.

www.flvm.fr

160 rue eau- de- robec 76000 ROUEN Tél 02 35 71 58 47

Cette association propose des ateliers d'environ 3 heures tous les jours du lundi au samedi dans sa cuisine équipée pour la qualité des mets et la convivialité des leçons. Vous n'avez rien à apporter et vous repartez avec vos réalisations.

www.lechefetmoi.com

13 rue du Madrillet 76300 Sotteville les Rouen Tél 09 60 14 68 70

Pour apprendre à cuisiner en toute simplicité, ces cours sont dispensés par des chefs, dans la cuisine professionnelle de la structure, ou dans différents restaurants partenaires.

Les chefs adapteront leurs cours à vos envies...

www.ateliers-gourmands.fr

Parc d'activités de la Vatine 76130 Mont -Saint -Aignan Tél 06 87 15 64

Les ateliers gourmands vous orientent vers d'excellents professionnels de la cuisine pour répondre à tous vos appétits de découvertes culinaires.

www.danyculaud.fr

371, rue des huit-acres 76750 Longuerue Tél 06 19 95 65 95

Saveur, plaisir des yeux et des sens, rapidité, facilité et économies sont les maîtres mots de Dany Culaud. Avec elle, pas question de manger triste, compliqué ou trop cher !

ET SURTOUT N'OUBLIEZ PAS QUE TOUS LES 2^{ème} LUNDI DE CHAQUE MOIS DE 18H30 A 20H30 DANS LA CUISINE DE LA CANTINE SCOLAIRE DE MARTOT NOTRE GRAND CHEF LOCAL « DOUDOU » DONNE SON SHOW

Pour tous renseignements s'adresser à Martine DAUTRESME

Le saviez-vous ?



Croyance insolite

Pas de mariage sans riz

En Orient, c'est le symbole de la vie, de l'abondance et de la fécondité. En Indonésie, la famille et les invités jettent du riz sur les mariés pour retenir l'âme du jeune époux que voudraient emporter les démons : cette âme est comme un oiseau, qu'il faut rassasier avec du riz pour l'empêcher de s'éloigner. En Occident, la coutume du jet de riz symbolise bonheur et fécondité. Ainsi, le jeune couple, placé sous les meilleurs auspices, est assuré d'avoir une descendance. Dans le Languedoc, on dit qu'autant de grains les jeunes gens reçoivent, autant d'années ils vivront. Pour les protéger du malheur, il est plus efficace de lancer le riz autour d'eux que directement sur eux. La jeune épouse peut ramasser les grains pour en faire une amulette appelée cœur de riz : elle prend un morceau de tissu identique à celui de sa robe ; elle y découpe un cœur en forme de poche, en laissant une ouverture, puis elle y brode deux petits cœurs, symbole de l'union. Après la cérémonie, elle le remplit avec les grains de riz jetés traditionnellement par l'assistance. L'amulette, rangée dans un meuble de la chambre nuptiale, protégera les jeunes mariés des discordes et de l'infidélité.



Histoire mystérieuse

Les trompettes de Carcas

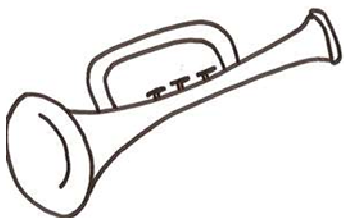

Nous sommes au VII^e siècle. Charlemagne apprend que la ville forte de Carcassonne est tombée entre les mains des Sarrasins. Entouré de ses douze pairs, de douze cents paladins et d'escadrons sans nombre, il y met le siège durant cinq ans. Alors que les habitants meurent de faim, dame Carcas, l'épouse du prince Balaach, le seigneur de la forteresse, a l'idée de jeter du haut des remparts un porc qui paraît fort gras. Les assaillants l'éventrent et trouvent son estomac rempli de blé. « Place débordante de vivres que celle où l'on donne le blé aux plus viles bêtes », en déduit Charlemagne, qui, découragé, décide aussitôt de retirer ses troupes. Apprenant plus tard le subterfuge, l'empereur, plein d'admiration pour dame Carcas, décide que la ville portera son nom. Sur les fortifications, on a, en effet, découvert un bas-relief représentant une femme au-dessous de laquelle sont gravés ces mots : *Carcas sum*. Mais une autre légende prétend que, pour saluer le départ des chrétiens, Carcas avait fait sonner les trompettes, les assiégés criant à Charlemagne vaincu : « Carcas sonne ! »

PUB - INFOS

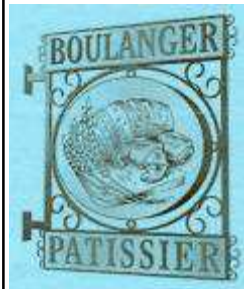

Vos Boulangers Pâtissiers
Sabrina & Sébastien DECUQ
683 rue du Village
27340 CRIQUEBEUF sur SEINE



Heures d'ouverture : 7 h - 13 h 30 et 15 h 30 - 19 h 30.
Fermé le dimanche après-midi et le lundi



CHAMPAGNE

Gilles LESEURRE
Récoltant - Manipulant
10200 - BAR SUR AUBE

Dépôt d'Elbeuf et sa région à Martot

☎ 02 35 78 90 19 ou ☎ 06 60 26 78 44

Promo : 12 € la bouteille

A consommer avec modération

SONORISATION
ANIMATION
ECLAIRAGE

Pres'to
06 24 98 84 08

*Devis personnalisé ou
rendez-vous sur simple demande*

Pascal Lefebvre

BOUCHERIE - CHARCUTERIE

Siret : 448 694 240 0012 - fr 55



Tél : **02 35 81 60 40**
667 rue du Village
27340 CRIQUEBEUF SUR SEINE

La qualité d'un professionnel
à votre service

DUTEL Jacky

02 35 78 19

06 62 51 61

TAXI

Place de l'Église
27340 Criquebeuf sur Seine

SONO LIGHT SHOWVINCE



Sonorisation de toutes prestations
Ambiance assurée, avec 18 ans
d'expérience
Rendez-vous sur son site internet

WWW.DJ-VINCE.ORG

TEL : 06 22 22 66 21

Charlott' lingerie

(Les dessous chics qu'il nous rassemblent)

Nathalie COUTEAU
Votre conseillère de vente indépendante
VDI 381123



76320 St Pierre les Elbeuf ☎ 06 63 25 83 32 ✉ natcouteau@aol.com

PUB - INFOS

LE MALAUMÉ
BAR BRASSERIE JEUX

7 Rue Jean Jaurès-ELBEUF
du lundi au samedi
ouvert à partir de 7h00
02 35 81 00 56

OUVERTURE

le Pili Pili



**PIZZA
AU
FEU DE BOIS**
VENTE A EMPORTER

A Martot,
place de l'église
tous les lundis
de 16h30 à 21h

Énorme choix de
PIZZA
à partir de 5 €

Pour commander,
téléphoner au
06 09 30 51 20

SARL G.E.F.P.

TRANSPORTS EXPRESSES
TOUTES DISTANCES



25 Residence St Aignan 27340 MARTOT
06 25 51 75 55
02 35 81 22 70

Mail : sarlgefz@free.fr SIRET : 500 019 203 0016

Melle Tesson Marion

Photographe Amateur



Téléphone : 02 35 78 02 98
Portable : 06 59 91 76 43
E-mail: rockgirl27@free.fr
Site: rockgirl27.free.fr

Reportage de mariage, naissance, mode, enfant, couple, nature.

ECOSYS

ECOSYS
Voie Communale n°6
27340 Criquebeuf sur Seine
Tel/Fax : 02 35 78 65 81

**Réception des végétaux, du bois,
de la ferraille et des encombrants :**

Lundi et Mercredi : 14h00 - 18h00
Vendredi et Samedi : 9h00 - 12h00 et 14h00 - 18h00

* Merci de présenter votre carte
de déchetterie AVANT tout dépôt.

ecosys.fr

Emplacement disponible

LES Z'ANNONCES

A louer :



Duplex situé à Villedieu les Rochejean (25240) et à égale distance de Mouthe & Métabief, soit 10 kms / 10'. Vous vous situez à proximité de la Suisse. Plusieurs stations de skis à proximité – Métabief et Mouthe mais aussi Rochejean (à moins d'une minute). Vous jouissez d'un duplex de 41 m².

Vous trouverez à votre arrivée le logement meublé et disposerez d'une capacité de couchages de 7 personnes. Tout confort avec son coin repas, sa sdb avec douche et simple vasque, cave pour vos vélos ou skis, coin balcon pour profiter du soleil.

Pour connaître les disponibilités et les tarifs.

Tél : 06 15 97 93 30 / 03 84 68 49 81

solution des mots croisés

	A	B	C	D	E	F	G	H
1	P	R	O	M	E	S	S	E
2	L	U	X	A	T	I	O	N
3	A	M	Y	L	E	N	E	
4	G	E	M	I		G	U	S
5	I	N	O	N	D	E	R	A
6	A		R	O	I	S		U
7	T	R	O	I	E		I	F
8	S	E	N	S	U	E	L	S

L'équipe de la rédaction
de votre journal
vous souhaite une
BONNE ANNÉE

Lycéenne Martotaise,



Baby sitting, cours d'éveil à l'anglais et aide aux devoirs.

Soirs, WE et Mercredis après-midi.

Faites plaisir à vos enfants.

De façon ludique, à domicile, à partir de 6€.

Contactez le 06 04 15 69 39

Ou Marie Gommé Ponsot



A louer :

Banc de scie électrique

Diamètre de la lame :
600 mm

entièrement cartérisé et
sécurisé

Tarif : 50 € le week-end

Tél : 06 60 94 74 04

Faites nous parvenir vos petites annonces en les déposant
à la mairie.

C'est gratuit !!

La prochaine parution sera
en avril 2011

LE TRIMESTRE EN PHOTOS



17/11/2010 Noël des enfants



LE TRIMESTRE EN PHOTOS



Coinchée & dominos



8/01/2011



Illuminations de fin d'année



8/01/2011 - les vœux du Maire



La chapelle du château sous la neige

**Insolite
à Martot**
Naissance
d'un veau
à 2 têtes
qui n'a pas
survécu



23/01/2011 bourse aux jouets anciens

26ème SALON D'HIVER

Ce salon a réuni 80 peintres (qui ont exposé 290 tableaux) et 4 ateliers ou écoles de peinture plus l'école de Martot.

Un public nombreux est venu apprécier les œuvres des artistes dans la salle des fêtes qui ressemblait à une véritable galerie d'art.

« *le patrimoine écologique des zones humides et des zones boisées issues de l'exploitation des carrières* » était le thème pour ce 26ème Salon d'Hiver.

« *l'impressionnisme en Normandie* » est le thème retenu pour le 27ème Salon d'Hiver qui se tiendra les 14 et 15 janvier 2012



11 prix ont été attribués par le jury
PALMARES :

Prix « Huile » : Yol HARDOUIN

Prix « Aquarelle » : Danièle GOUBY

Prix Cadres GAUTIER « Autres Techniques » :
Sandrine MESNIL

Prix du Jury : Nathalie TESSON

Prix SPS « Thème » : M. VANOVERBEKE

Prix Pierre PICARD : Régis BOUFFAY

Atelier BOUFFAY : Alain NEVEU

Atelier de St Pierre du Vauvray :

Clotilde BÉQUET

École LEMAIRE : Lysiane WILKINS

École MOUSSE : Dominique DORE

École de Martot : Léonie BARBIER

Le prix du Public a été attribué à : Roger BAILLEUL

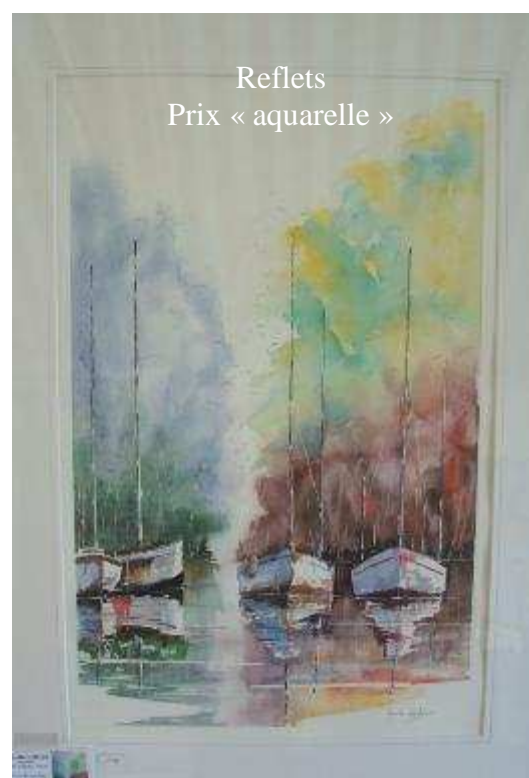

26ème SALON D'HIVER

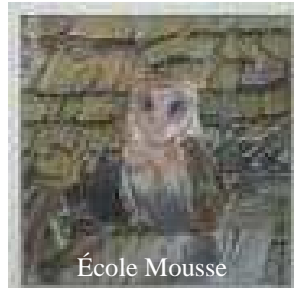
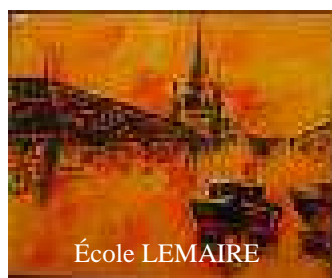
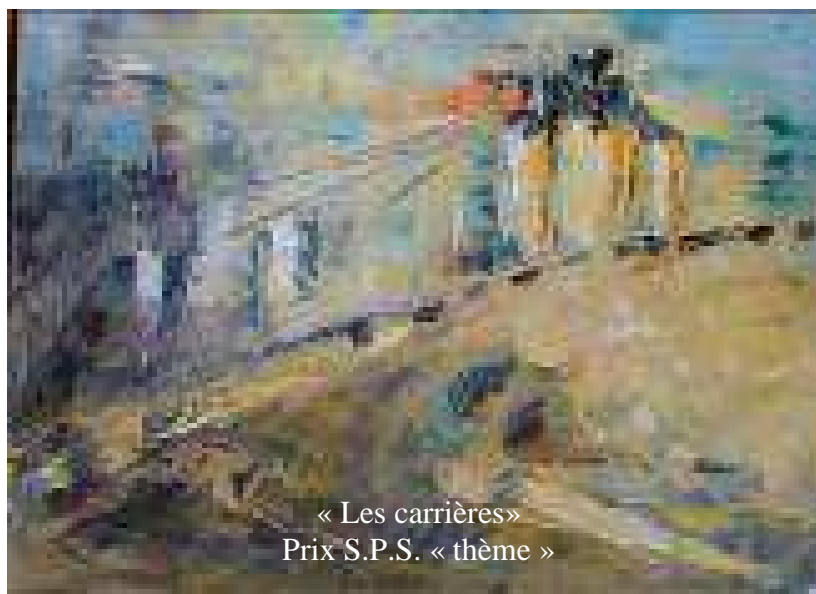
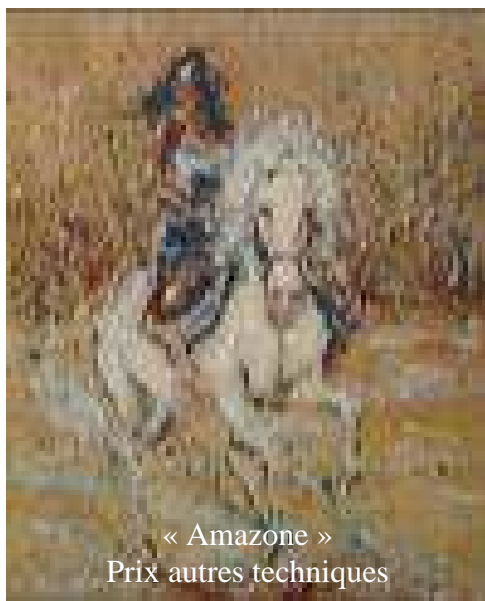

Les numéros des catalogues gagnants sont :
30; 76; 121 et 161
Les bons d'avoir sont à retirer à la mairie avant le **3 mars 2011.**





Histoire du duché de Normandie

de 911 à 1315

Dates

945

La Normandie accroît son indépendance

Après avoir déjoué un guet-apens, Richard Premier obtient la reconnaissance de sa puissance et la quasi indépendance de la Normandie lors du traité de Gerberoy. Constamment menacé par les francs lors de son règne, Richard Ier permettra à la Normandie de s'affermir et de poursuivre son développement. Il affirmera notamment son soutien à son beau-frère Hugues Capet, sacré roi de France en 987, soutien qui sera entretenu par ses successeurs.

1031

La Normandie acquiert le Vexin et Pontoise

Fidèle soutien aux Capétiens comme son père Richard Premier, Robert le Magnifique reçoit le Vexin pour service rendu. Aux côtés de Conrad II, il avait en effet soutenu Henri Ier face aux prétentions de son frère Robert, soutenu par une partie des autres vassaux francs.

1047

Victoire de Guillaume le Conquérant au Val-des-Dunes

Alors qu'il n'est encore surnommé que Guillaume le Bâtard, Guillaume Premier de Normandie profite de son accession à la majorité pour affronter les rebelles ligués contre lui depuis la mort de Robert le Magnifique. Ayant déjà échappé à une tentative d'assassinat, Guillaume reçoit le soutien d'Henri Premier, puis de Raoul Taisson, ancien conjuré, pour défaire les vassaux au Val-de-Dunes. La victoire est sans appel et ne laisse pas de place à la pitié pour les perdants dont nombres se noient dans l'Orne. Le règne du futur Guillaume le Conquérant sur l'ensemble de la Normandie peut alors commencer.

1053

Mariage de Guillaume le Conquérant et de Mathilde de Flandre

Malgré l'opposition du Pape, Guillaume de Normandie et Mathilde de Flandre décident de se marier. Au-delà de l'intérêt politique, Guillaume et Mathilde étaient également mus par l'amour. Toutefois, leur consanguinité au cinquième degré était un facteur discriminant aux yeux du Pape Léon IX. Pour ne pas s'aliéner l'Eglise, ils construiront à Caen deux superbes abbayes : l'abbaye de la Sainte-Trinité, dite Abbaye aux dames et l'abbaye Saint-Etienne, dite Abbaye aux hommes. Elles recevront respectivement les tombeaux de Mathilde et de Guillaume.

1066 29 septembre

Guillaume le Conquérant envahit l'Angleterre

Les 650 navires de Guillaume duc de Normandie débarquent dans la baie de Pevensy en Angleterre. Après la victoire d'Hastings (le 14 octobre 1066), où l'armée du roi Harold II sera défaite, Guillaume le Conquérant deviendra roi d'Angleterre.

MÉMO PRATIQUE

COM. INFOS n° 39
JANVIER 2011

Numéros d'urgence

Appel d'urgence européen : 112

Gendarmerie : 17 (renseignements : 02.35.23.00.17)

Pompiers : 18 (renseignements : 02.35.23.19.98)

Samu : 15

Accueil sans abri : 115

Allo enfance maltraitée : 119 ou 0.800.054.1 41

Centre anti-poisons (Rouen) : 02.35.88.44.00

Drogue, alcool, tabac info service : 113

Électricité De France dépannage : 0.810.333.027

France Télécom dépannage : 1013

Générale des eaux dépannage : 0.811.900.800

Gaz De France dépannage : 0.810.433.027

Hépatite info service : 0.800.845.800

Sida info service : 0.800.840.800

Numéros utiles

Annexe du château de Martot : 02.35.87.89.97

Centre de loisirs de Criquebeuf : 02.35.81.40.41

Info Emploi Service : 0.825.347.347

La Maison de l'Emploi (Alizay) : 02.35.02.71.85

Pôle-emploi : 3949 Site : www.pole-emploi.fr

Presbytère de la paroisse : 02.35.23.01.31

Salle des fêtes de Martot : 02.35.77.76.75

SNCF:3635

SPA : 02.35.70.20.36

Union Sportive Pont de l'Arche Canton : 02.32.02.16.61

Infos utiles

Tarifs de location de la salle des fêtes pour 2011 :

- salle (week-end) : 250 € - petite salle : 150 €

- vin d'honneur : 100 €

Services publics

Allô service public : 3939 ou sur le site : www.service-public.fr

Centre des impôts de Louviers : 02.32.25.71.00

Perception de Pont de l'Arche : 02.35.23.01.52

Centre Médico-Social de Pont de l'Arche : 02.35.23.01.05

Communauté de Communes « Seine-Bord » consulter le site : www.cdcsb.fr

Secrétariat général : 02.35.81.10.30

Service d'aide à domicile : 02.35.81.31.06

Service Jeunesse : 02.35.81.13.37

Service communication : 02.35.87.35.27

Conseil général de l'Eure (Evreux) : 02.32.31.50.50

Direction de l'équipement (Louviers) : 02.32.09.48.00

Agence Postale de Criquebeuf sur Seine : 02.35.78.39.62

Mairie de Martot : 02.35.81.58.59 Fax : 02.35.87.93.82

Email : martot.mairie@wanadoo

École de Martot : 02.35.87.10.70

Salle des fêtes de Martot et cantine scolaire : 02.35.77.76.75

Préfecture de l'Eure (Evreux) : 02.32.78.27.27

Sous-préfecture (Les Andelys) : 02.32.54.74.87

Permanences et horaires d'ouvertures

Mairie de Martot : lundi de 9h30 à 11h30; mardi de 16h à 19h et le jeudi de 15h à 18h ou sur rendez-vous.

Déchetterie d'Alizay :

Du 1er octobre au 31 mars : lundi de 13h30 à 17h

mercredi et jeudi de 8h30 à 12h

vendredi et samedi de 8h30 à 12h et de 13h30 à 17h

Du 1er avril au 30 septembre : fermeture à 18h le lundi et le vendredi

Déchetterie de Criquebeuf : lundi et mercredi de 14h à 18h.

vendredi et samedi de 9h à 12h et de 14h à 18h

Agence Postale de Criquebeuf : du lundi au vendredi de 10h à 12h30

le samedi de 10h à 11h30