

COM. INFOS

Le journal de la Commune de Martot

N° 25



JUIN
2007

SOMMAIRE

Pages	Rubriques	Pages	Rubriques
1	<i>On en parle</i>	16	<i>La canicule</i>
2 & 3	<i>Ça s'est passé à Martot</i>	17	<i>Le sermon</i>
4 & 5	<i>Au programme</i>	18	<i>Net-Infos</i>
6 & 7	<i>Amicale Échos</i>	19	<i>Jeux vidéos</i>
8 & 9	<i>Infos de l'École</i>	20	<i>Les jeux</i>
10 à 12	<i>Les hirondelles</i>	21	<i>Jeux-concours</i>
13	<i>Chez la voisine</i>	22	<i>Les annonces</i>
14	<i>La qualité de l'eau</i>	23 & 24	<i>Le trimestre en photos</i>
15	<i>Portrait</i>	25	<i>Le saviez-vous ?</i>
		26	<i>Mémo pratique</i>



Armoiries de la Commune de MARTOT



ON EN PARLE

Mariages

Le Maire a eu le plaisir de célébrer le mariage de :

Ludovic DOUVILLE et de
Julie BACHELAY,

demeurant Résidence du Parc (*immeuble dans le parc du château*)

Félicitations et meilleurs vœux de bonheur aux époux.

Remerciements pour les dons faits à la coopérative scolaire à cette occasion.

LISTES ELECTORALES

Les nouveaux habitants sont invités à se présenter en mairie le mardi ou le jeudi entre 17h30 et 19h30 pour se faire inscrire sur les listes électorales. N'attendez pas le dernier jour ! (**31 décembre 2007**). Se munir d'une pièce d'identité et d'un justificatif de domicile.



AIDE FINANCIERE POUR LA CANTINE DES ENFANTS DE MATERNELLE

La mairie vous rappelle que vous pouvez bénéficier d'une aide financière pour la cantine de vos enfants fréquentant une école maternelle pour l'année scolaire 2007-2008. Renseignements en mairie.



Décès

Monsieur **Lucien SELLIER** a été inhumé à Martot le 15 juin.
Nos sincères condoléances à sa famille.

Le Comité de Rédaction du Com-Infos a été très sensible aux observations élogieuses de Mme Liliane PICARD à la suite de l'article paru dans le N° 24.

Recensement militaire

Tous les français, filles et garçons, doivent venir se faire recenser à la mairie de leur domicile, dès leur 16ème anniversaire et pendant les 3 mois suivants. Le recensement est obligatoire.

Se présenter avec : **livret de famille, carte d'identité, justificatif de domicile.**

Il sera délivré une attestation de recensement, indispensable pour l'inscription aux examens (BEP, baccalauréat, permis de conduire, concours d'état, etc...).

En cas d'impossibilité, le représentant légal peut effectuer cette démarche.

BONS SCOLAIRES

Les bons scolaires d'une valeur de **35 €** délivrés aux enfants fréquentant **un collège, un lycée ou un établissement d'enseignement supérieur**, seront à la disposition des familles, à la mairie, à partir du 5 juillet 2007.

IMPORTANT

CARTES DÉCHETTERIE

Les cartes d'accès à la déchetterie de Criquebeuf sur Seine arrivent à expiration.

De nouvelles cartes sont disponibles en Mairie.

Attention ! Les horaires imprimés au verso de cette nouvelle carte concernent la déchetterie d'ALIZAY.

Pour les horaires de la déchetterie de CRIQUEBEUF se reporter au MEMO PRATIQUE figurant sur la dernière page de votre Com-Infos.

ÇA S'EST PASSÉ A MARTOT ...

Atout coeur, une journée inoubliable...

Le samedi 9 juin 2007, la communauté de communes Seine Bord a été ravie d'accueillir près de 1300 petits et grands dans le parc du château de Martot pour une journée de jeux populaires et traditionnels de 10h à 18h.

Durant la journée, vous avez pu vous amuser à travers différents thèmes :

Les structures gonflables avec le château Jungle pour les enfants de 2 à 8 ans,



Le parcours Pieuvre et son toboggan pour les 2/12 ans.



Les adultes purent se défier au tir à l'élastique, pour savoir qui ira le plus loin !!



Avec plus de 10 mètres de long, c'est monsieur Olivier Berrier qui fut le grand gagnant de ce jeu !!!

Monsieur Jacques Verin a exposé ses nombreux et magnifiques jeux et jouets en bois qui ont certainement ravivé les souvenirs d'enfance de certains....



Puis plus de 40 jeux traditionnels comme le palet, un jeu des 5 sens, du tir à l'arc, des jeux de société ont été mis à la disposition de tous.

Jusqu'à 17 h, un tir au but fut organisé. Queixet Charly eut le meilleur score de la journée et remporta un maillot du PSG, suivit de Derouiler Maxence.



ÇA S'EST PASSÉ A MARTOT ...

Pour les fans du petit train, Igoville a présenté sa nouvelle maquette.



Tandis que de 14h à 16h, les enfants et les parents ont pu s'émerveiller devant les tours de magie d'Eric Springfield dans le château.



Tout au long de la journée, différents jeux populaires ont été proposés comme la course en sacs, le tir à la corde ou encore un bérêt Géant.



Une tombola fut également installée, les billets étant donnés gratuitement à l'entrée du parc. Les lots étaient :

- Un barbecue.
- Un maillot de l'équipe de France de foot et une mallette d'accessoires à barbecue.

Enfin, quelques artistes du monde du cirque Ap Art Circus ont eu le plaisir d'inculquer les bases de la jonglerie ou de l'acrobatie à ceux qui le souhaitaient.

Pour conclure, nous tenons à remercier tous les bénévoles qui ont aidé à l'installation, l'animation et à la désinstallation des stands, en espérant que cette expérience sera renouvelée !!



Jusqu'à 17h, Nath et son équipe ont pu transformer, grâce à leurs palettes de poudre et de fard, les petits et les moins petits en tigres, fées ou clowns !

Salaün Angélique

TRAVAUX

Aménagement des bords de la rivière « Eure »



La collecte de sang organisée le 23 mai 2007 par l'EFS-Normandie avec la collaboration de l'Association « Ti'Toine » a permis d'accueillir **181** donateurs dont **20** personnes accomplissaient ce geste pour la 1ère fois.

AU PROGRAMME

**QUEL EST LE POINT COMMUN ENTRE CETTE
JOLIE TAHITIENNE ET MICHEL GALABRU ?**

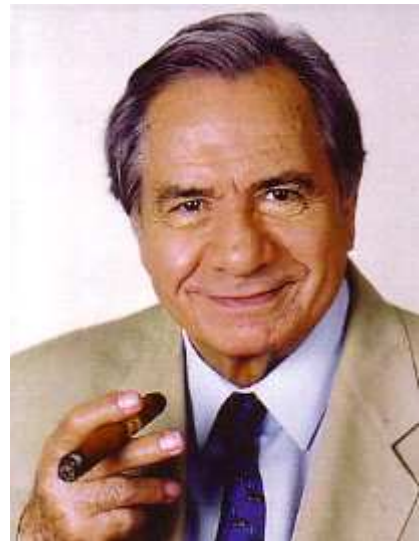
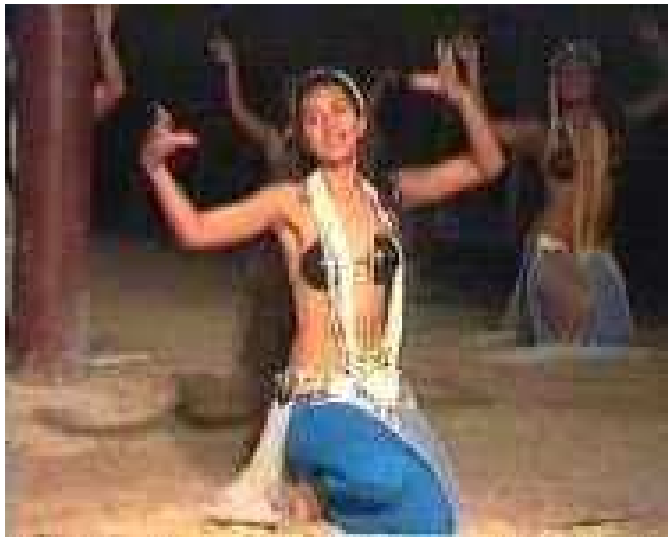

LE 10^{ème} FESTIVAL DE L'ÉTÉ EN BORD DE SEINE

Celui-ci aura lieu uniquement sous chapiteau dans le parc du château de MARTOT

du 28 Juin au 1er juillet 2007.

Le jeudi 28 juin : grand concert de jazz avec le célèbre :

Big Band de Christian Garros

Le vendredi 29 juin : départ pour la soirée cabaret dans les îles du Pacifique avec
la troupe tahitienne **HEIVA ! TAHITI**

Cette troupe de musiciens et de danseurs vous entraîne
dans un paradis exotique

Le samedi 30 juin : Venu d'un monstre sacré du cinéma et du théâtre ,
Michel Galabru nous invite à le suivre dans une
savoureuse comédie de boulevard d'Alain Reynaud-Fourton

« Monsieur Amédée »

Rire assuré.

Le dimanche 1er juillet : pour la clôture du festival :

L'Ensemble de Cuivres de Rouen

**PENSER A RETENIR CES DATES ET FAITES VOS RÉSERVATIONS
EN VOUS RÉFÉRANT AU DÉPLIANT DU PROGRAMME...**

AU PROGRAMME

Vacances d'été des « Fripouilles »

A vos marques, prêts ? Feu, partez !

Les petits Martotais vont bientôt pouvoir retrouver leur équipe d'animateurs lors des prochaines vacances d'été.

Du 4 juillet au 31 août, Delphine, Damien, Guillaume, Marion, Siham et les autres membres de l'équipe nous proposent un programme complet d'animations sur les thèmes des dessins animés et de la mer. Les enfants auront l'occasion de réaliser un film d'animation, de pratiquer la peinture pour confectionner des affiches de cinéma et de fabriquer des costumes ... Une sortie à France miniature et au Trocadéro; mais aussi plusieurs veillées où les parents seront conviés. Bonnes occasions pour s'aérer.

Des programmes et des fiches d'inscription sont disponibles à la mairie de Martot.

Pour toute demande de renseignements, contacter : *Delphine Morelle* au 02 35 81 40 41.

L'équipe proposera aussi aux enfants, âgés entre 6 et 12 ans, de participer aux séjours de vacances à Corny, à la Varenne et à Houlgate du lundi au vendredi.



teuf, teuf!

Le club des « *vieilles bielles* » fera une halte exceptionnelle dans le parc du château de Martot le **dimanche après-midi 24 juin** pour exposer ses voitures anciennes.

Bonne visite.



Les prochaines collectes de sang se dérouleront les mercredis :
5 septembre et **19 décembre**,
à la salle des fêtes de Martot, de
10h à 13h et de **15h à 20h**.

Nouveau

**Tous services à domicile
aux propriétaires d'animaux**

(garde à domicile, en famille d'accueil, visites et promenades, transports toutes destinations)

5 sente des airs, 27490 Fontaine Heudebourg

Tél : 02 32 34 70 17 ou 06 28 32 44 69

Email : aniservices@orange.fr



ESCAPADE BRETONNE DES 28, 29 & 30 AVRIL 2007

La Côte de Granit Rose et l'Île de Bréhat

Samedi 28, anecdote: 5h30, un car en vue, il prend la direction de St Pierre les Elbeuf et refait une apparition. Jean Claude fait des gestes d'appel qui ont été compris. Le car arrive place de la mairie avec à son bord Gérald, le chauffeur, et Odile, l'accompagnatrice. Là, ils disent qu'il y a un panneau d'interdiction aux plus de 5 tonnes avant la place de la mairie. Effectivement ce panneau existe.

6h00, départ de Martot, après un arrêt à Quatre Ages et un à Criquebeuf/Seine, notre groupe est au complet soit 37 personnes. Gérald met le cap en direction de Caen où nous ferons une halte de petit déjeuner. Après cet arrêt, nous reprenons la route via Dinan (22). En avance sur l'horaire, Gérald et Odile proposent de visiter la ville en car. Dans la vieille ville, notre chauffeur nous a montré son savoir faire en ce qui concerne les manœuvres de son car sinon nous serions restés bloqués à proximité de l'église. Puis nous avons déjeuner dans restaurant du Vieux Dinan. Après le repas, pour digérer, nous faisons, à pied, une visite guidée de la ville. Là, nous voyons les maisons à pans de bois, les remparts et les rues étroites.



De retour au point de ralliement, nous nous rendons au Cap Fréhel, lieu désigné comme étant « le bout du monde ».



Après avoir pris un bon bol d'air marin en admirant ce site, nous rejoignons Saint Briec pour prendre possession des chambres d'hôtel. Les 2 nuits, les 2 dîners et les 2 petits déjeuners se feront à cet hôtel nommé « Le Quai des Étoiles ».

Dimanche 29, après une nuitée bien méritée, vers 8h, nous prenons la direction de Perros-Guirec pour la découverte de la Côte de Granit Rose.



À 10h30, nous avons rendez-vous à la station LPO de l'île Grande qui se situe à proximité des 7 Îles. Un exposé sur la protection et la sauvegarde des oiseaux de pleine mer nous est commenté. A savoir que la majorité de ces oiseaux viennent sur les îles uniquement pendant la période de reproduction.

Aux alentours de midi, nous embarquons sur une vedette à destination de l'île de Bréhat également nommée « l'île aux fleurs ». Nous apprenons que le tour de l'île en vedette n'est pas faisable en raison du brouillard. Sur l'île, un déjeuner de crêpes nous est servi.



Au retour, nous faisons une pause au magnifique port de Paimpol.



Lundi 30, nous allons à Saint Malo et en compensation du tour de l'île vedette, Odile nous offre la visite de la ville en petit train. Puis nous voilà au Grand Aquarium. Après le déjeuner, nous avons la visite guidée du Grand Aquarium avec la découverte des fonds marins en « Nautilus ».

20h, retour à Martot.

Trois jours d'escapade appréciés par l'ensemble du groupe et encore une question : où va-t-on l'année prochaine ? Pas de réponse dans l'immédiat.

Merci à Odile et à Gérald pour leurs compétences et pour l'intégration au sein de notre groupe.



AMICALE ÉCHOS

Soleil au rendez-vous !

Le 22 avril, agréable randonnée pédestre dans la région de La Bouille. L'après midi, 2 participants ont rejoint les 24 adeptes de la marche du matin. Le parcours, préparé par Benoît, présentait quelques difficultés que les jeunes ont surmonté sans réticence.



Ascension arrosée !



Le 17 mai, ce n'était pas un « ciel de traîne » au dessus de nos têtes puisque pour la 2ème année consécutive et dès 5heures, notre 16ème Foire à Tout s'est déroulée avec des conditions météorologiques défavorables.

Malgré tout, sur 83 inscrits, 50 exposants ont bravé la météo sans regret puisque les acheteurs étaient au rendez-vous.

La convivialité étant de mise, les exposants ont apprécié le geste financier de l'Amicale au moment de l'encaissement des places.

D'ores et déjà nous pouvons vous dire que l'année prochaine la Foire à Tout aura lieu le jeudi 1er mai, jour de l'ascension.



Sports & Détente à renouveler !



Le matin, ce sont 16 courageux(es) qui se sont rassemblés pour effectuer la course pédestre ou accompagner à vélo les coureurs.

L'après-midi, une quarantaine de sportifs amateurs se sont retrouvés, à l'Espace Maurice DEBOOS, le 19 mai pour participer aux différentes disciplines sportives proposées. Bravo et encouragement aux jeunes qui nous ont rejoints.

Journée sans pluie contrairement à celle de la Foire à Tout et très bonne ambiance sportive appréciée des joueurs.



En soirée, cent quarante personnes sont venues à la salle des fêtes pour le dîner « pique-nique ».

Bilan positif de cette journée en raison de la participation de nouveaux Martotais et Martotaises.



ACTIVITÉS PRÉVUES

24 juin 2007 : Randonnée pédestre dans la Vallée de l'Eure.

2 septembre 2007 : Pétanque.

Le concours se déroulera dans les mêmes conditions qu'en 2007 avec pique-nique le midi.

6 octobre 2007 : Assemblée générale.

Voyage familial :

L'Amicale a retenu la date du **dimanche 26 août 2007** pour cette sortie dont la destination sera le parc animalier de Cerza.

Comme pour les années précédentes, le transport sera pris en charge par l'Amicale.

INFOS DE L'ÉCOLE



Les informations sont écrites par la classe des grands sur les ordinateurs de l'école.

Sécurité routière



Des gendarmes sont venus à l'école pour nous dire les dangers de la route. Ils nous ont donné un petit test pour voir ce que nous connaissions. Pour nous informer, ils nous ont fait voir un documentaire qui nous expliquait comment traverser correctement une route, la signification des panneaux et comment éviter les dangers de la route au quotidien... Quand le documentaire a été fini, nous avons fait un atelier vélo que les gendarmes ont construit. Nous avons slalomé et roulé sur des barres en bois. Il fallait nous arrêter en touchant la barre blanche sans toucher la barre rouge.

Grâce à la sécurité routière, nous faisons du vélo en sport car en juin, peut-être ferons nous une sortie vélo.

Dédé nous apprend à slalomer entre des plots, à faire de jolis virages, à bien freiner, à passer sous une corde ni trop haute ni trop basse et on ne doit pas la toucher.



ATHLÉTISME



A la rencontre sportive nous avons fait du saut de haies, du saut en longueur, du triple saut et de la course : 1000m et 40m.

Nous étions avec les écoles de Poses, de Criquebeuf et Des Damps.

Nous allons faire une autre rencontre sportive au mois de juin.



INFOS DE L'ÉCOLE (suite)

La centrale nucléaire



La centrale nucléaire sert à faire de l'énergie comme le vent sert à faire tourner l'éolienne pour avoir de l'électricité.

Dans la centrale il y a une chaudière et un alternateur.

La centrale pompe de l'eau pour la chauffer. L'eau va dans un circuit (un tuyau) elle tourne dans le circuit pour chauffer. Avec la force de la vapeur, une roue tourne; ce qui alimente l'alternateur qui fournit l'électricité.

La centrale nucléaire est nécessaire pour l'électricité, mais il faut l'utiliser avec précaution.

Intervention sur le recyclage



Un monsieur est venu pour nous parler du recyclage. On a fait des groupes et on a commencé les activités. La première était de remettre en ordre des cartes sur le papier, le verre ou le métal pour connaître le cycle du recyclage. Pour la deuxième, il y avait des cartes de toutes sortes que l'on devait remettre dans des mini bennes ou dans la poubelle pour nous dire où vont les déchets après les avoir triés. Ensuite, nous avons joué avec des cartes pour savoir comment on transformait les matières. Par exemple, le pétrole devient une bouteille en plastique qui, une fois recyclée, se transforme en pull polaire. On nous a appris à retrouver les personnes qui polluent grâce à un plateau de jeux.



On ne doit pas jeter les piles à la poubelle ni les médicaments parce que ça risque de créer un trou dans le sac poubelle et ainsi faire un trou dans la terre et on ne pourra plus planter d'arbres ni de fleurs pendant 1 an.

Pour qu'une bouteille en verre se dégrade il faut 4000 ans et pour le chewing-gum 3000 ans alors ne les jetez pas n'importe où !!!

Connaître pour Protéger



Les Hirondelles



Hirondelle rustique *Hirundo rustica*

L'Hirondelle rustique se reconnaît principalement à sa gorge rouge et à sa longue queue fourchue (très allongée chez le mâle).

C'est une campagnarde. Elle niche à l'intérieur des bâtiments avec une préférence pour les bâtiments agricoles.

Mais il n'est pas rare de la voir s'installer dans un garage ou sous une remise.



Son nid en forme de coupelle est souvent accroché à une poutre, parfois posé sur un clou ou tout autre objet qui dépasse d'un mur. Le nid est composé d'un mélange de terre et de végétaux (les brins d'herbe ou de paille sont très apparents).

Elle peut faire jusqu'à 3 couvées par an.

Hirondelle de fenêtre

Delichon urbica

L'Hirondelle de fenêtre se reconnaît facilement en vol grâce à son croupion blanc. Sa gorge et son ventre sont blancs également. Sa queue est courte et fourchue.

C'est une espèce en forte régression : victime de ses salissures sur les façades des maisons, son nid est souvent détruit.

C'est une citadine qui aime la compagnie et niche souvent en colonies. Elle aime faire leurs nids au coin des fenêtres ou sous les avancées des toits.

Son nid est clos, avec juste une petite entrée. Il ne paraît être fait que de terre (les brins de végétaux ne sont pas visibles).

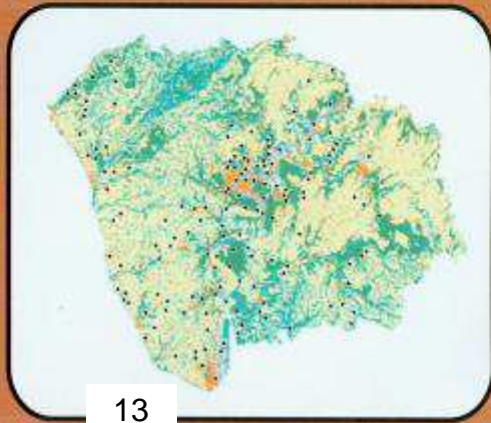

La plus rare de nos hirondelles niche en colonie à proximité de l'eau où elle creuse un terrier dans le sable ou le limon des falaises, des carrières, etc. Sa gorge est blanche mais elle porte une écharpe brunâtre.

Hirondelle de rivage

Riparia riparia



Martinet noir

Apus apus

Sa présence en ville est surtout signalée par les poursuites bruyantes autour des îlots d'immeubles. Quand il vole haut dans le ciel, ses longues ailes forment une silhouette de faux.

Il niche dans des trous de murs ou sous les toits des bâtiments de grande hauteur.



Soit liées à leur vie :

- * / Prédateurs, parasites
- * / Intempéries pendant la migration...

Soit liées à l'activité humaine :

- * / Ravalement de façade
- * / Destruction directe des nids
- * / Disparition des insectes (PESTICIDES)

Eviter les salissures

Les fientes des oiseaux présentent une forte menace pour le maintien des nids sur les habitats. La pose d'une planchette à environ 15 cm au dessous du nid permet de les éviter.

Préparer les trous, poser les chevilles avant l'arrivée des oiseaux.

Ne fixer les planchettes que lorsque les jeunes sont nés afin d'éviter l'abandon des nids.

Favoriser leur nidification

- Leur faciliter l'accès aux bâtiments en ouvrant les portes ou les hublots durant la période de nidification.

- Préserver leur tranquillité.

- Poser des nids artificiels hors d'atteinte des prédateurs (chats).

- Limiter l'utilisation de produits chimiques pour votre jardinage et bricolage. Si vous ravez votre façade, faites-le entre septembre et mars.

- Leur mettre à disposition un petit point d'eau pour faciliter la construction des nids.



Nids artificiels

LEGISLATION

Espèces menacées, elles sont protégées par la loi française de Juillet 1976.

L'atteinte aux hirondelles et à leurs couvées ainsi que la **destruction des nids** sont strictement interdites, **9000€** d'amende et **6 mois** d'emprisonnement sont encourus.

Que deviennent nos hirondelles ?

Une enquête régionale passionnante...

Ces oiseaux symboliques dont nous attendons le retour chaque printemps semblent de moins en moins nombreux, notamment en Haute-Normandie. Aussi, nous avons lancé une grande enquête régionale, qui grâce à de nombreux observateurs bénévoles, nous permet de suivre ces 4 espèces pendant plusieurs années.

Nous pouvons d'ores et déjà montrer quelques évolutions sur les communes suivies ces deux dernières années.

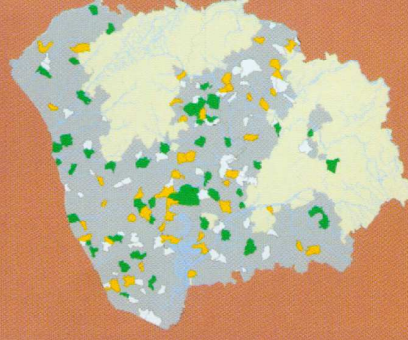

Evolution des densités d'Hirondelle rustique par commune

- Régression
- Stable
- Augmentation

D'après les premiers résultats, l'expérience est encourageante mais encore insuffisante pour avoir des résultats scientifiques probants.

Vous aimez les hirondelles ?

Vous aimeriez rejoindre notre réseau d'observateurs ? Rien de plus simple, juste un dépliant d'enquête à remplir... Pour le recevoir, contactez HNNE au 02.32.08.41.32.

Roulé aux épinards

Ingrédients pour 4 personnes :

500 g d'épinards, 3 œufs, noix de muscade râpée, 1 cuillère à soupe d'huile, 1 oignon, 125 g de champignons émincés, 1 cuillère à soupe de farine, 15 cl de lait, 1 cuillère à soupe de parmesan râpé, sel, poivre.

Préparation :

- Four Th 6 (200°)
- Laver les épinards et les faire cuire dans une casserole pendant 5 minutes. les égoutter et les hacher finement.
- Séparer les blancs des jaunes d'œufs.
- Dans un saladier. Mélanger les épinards avec les jaunes d'œufs et la muscade râpée, saler, poivrer et bien mélanger.
- Fouetter les blancs en neige ferme et les incorporer à la préparation précédente.
- Fariner un moule à rouler de 30 x 20 et verser la mousse aux épinards.
- Cuire au four 10 à 15 minutes.
- Éplucher et émincer l'oignon dans une poêle, chauffer l'huile et faire blondir l'oignon.
- Ajouter les champignons émincés et faire revenir 3 minutes, incorporer la farine puis le lait progressivement.
- Assaisonner et cuire 3 minutes. Saupoudrer de parmesan.
- Sur une feuille de papier sulfurisé, démouler la préparation aux épinards, étaler la farce et rouler.



Courgettes à l'auvergnate

Ingrédients pour 2 personnes :

2 belles courgettes,
40 g de bleu des Causses (ou autres fromages à pâte persillée)
1 jaune d'œuf, herbes de Provence,
2 cuillères à café de chapelure, poivre.

Préparation :

- * Préchauffer le four Th. 8 (240°c)
- * Laver les courgettes et les couper en deux dans le sens de la longueur sans les éplucher. Les cuire 10 minutes à la vapeur, enlever la pulpe des courgettes avec une cuillère.
- * Écraser le fromage avec le jaune d'œuf, la pulpe de courgette et les aromates.
- * Surtout ne pas saler.
- * Garnir les courgettes avec la préparation, les mettre dans un plat à four.
- * Saupoudrer de chapelure et faire gratiner 10 minutes.





Qualité de l'eau distribuée à PONT DE L'ARCHE SEINE BORD



n° 404

30/04/2007

Synthèse de l'année 2006

Origine de l'eau

Le réseau d'eau potable de votre commune est alimenté par le forage de Pont-de-l'Arche.

Périmètres de Protection

Le captage d'eau est protégé par une déclaration d'utilité publique.

Gestion du service de l'eau

La gestion est assurée par la CGE LOUVIERS (VEOLIA).

Contrôles sanitaires réglementaires

La DDASS est réglementairement chargée du contrôle sanitaire de l'eau potable. Cette synthèse prend en compte les résultats des 5 échantillons prélevés en production et des 8 échantillons prélevés en distribution.

Conseils



Après quelques jours d'absence, laissez couler l'eau avant de la boire.



Consommez uniquement l'eau du réseau d'eau froide.



Dans les habitats équipés de tuyauteries en plomb, laissez couler l'eau quelques instants avant de la boire lorsqu'elle a séjourné plusieurs heures dans les canalisations.

Par mesure de sécurité, un taux minimal de chlore doit être maintenu. Si vous détectez un goût de chlore, mettez une carafe ouverte au réfrigérateur pendant quelques heures pour l'éliminer.

Si la saveur ou la couleur change par ailleurs, signalez-le à votre gestionnaire du service de l'eau.

BACTERIOLOGIE

Micro-organismes indicateurs d'une éventuelle contamination des eaux par des bactéries pathogènes. Absence exigée.

TURBIDITE

Aspect trouble de l'eau dû à la présence de matière en suspension. Le maximum réglementaire est 2NFU au robinet.

DURETE (OU TH)

Teneur en calcium et magnésium dans l'eau. Il n'y a pas de valeur limite réglementaire.

FLUOR

Oligo-éléments naturellement présents dans l'eau. Le maximum réglementaire est 1,5mg/L.

NITRATES

Éléments provenant des pratiques agricoles, des rejets domestiques et industriels. Le maximum réglementaire est 50mg/L.

PESTICIDES

Le maximum réglementaire est 0,10µg/L. Une restriction de la consommation de l'eau doit être prononcée si les teneurs en pesticides azotés dépassent 0,40µg/L pendant 30 jours consécutifs.

EAU DE TRES BONNE QUALITE BACTERIOLOGIQUE

Tous les prélèvements sont conformes.
Nombre de prélèvements : 8

EAU CONFORME A LA REFERENCE DE QUALITE

Moyenne : 0,17 NFU Maximum : 0,32 NFU
Nombre de prélèvements : 13

EAU CALCAIRE

Moyenne : 29 °F Maximum : 31 °F
Nombre de prélèvements : 5
Une eau calcaire n'a aucune incidence sur la santé

EAU TRES PEU FLUOREE

Moyenne inférieure au seuil de détection
Nombre de prélèvements : 2
Pour lutter contre la carie dentaire, un apport complémentaire en fluor (sel, comprimés...) est conseillé, sauf avis médical contraire

EAU NE CONTENANT PAS DE NITRATES

Moyenne : 2 mg/L
Nombre de prélèvements : 5

EAU CONFORME A LA LIMITE DE QUALITE POUR LES PESTICIDES ANALYSES

Aucun dépassement de la limite de qualité n'est observé
Moyenne inférieure au seuil de détection
Nombre de prélèvements : 2

AVIS SANITAIRE GLOBAL

L'eau distribuée en 2006 est restée conforme aux valeurs limites réglementaires fixées pour les paramètres bactériologiques et physico-chimiques analysés.

PORTRAIT



Connaissez-vous *Simone DURUFLÉ* ?

Bien sûr, tout le monde la connaît !

Mais vraiment bien ?

Simone est née le 14 mars 1920 à Martot, mariée avec Gustave, elle a élevé trois enfants.

En temps que doyenne de la commune, elle a succédé à *Mme Thérèse DUGARD*.

Le commerce qu'elle possède a appartenu longtemps à sa mère, *Suzanne DEBOOS*. En 1929, sa mère vendit le fond de Martot à *Jean DAUTRESME* et acheta la mercerie « Carnaval de Venise » située à Elbeuf.

Puis en 1933, changement de domicile pour *Simone* suite à l'acquisition par *Suzanne* d'un commerce à Saint Pierre les Elbeuf.

C'est en 1935 que *Simone* sera de retour à Martot puisque le fonds initial de Martot est repris par sa mère.

En se remémorant les souvenirs, *Simone* nous raconte la multitude d'articles commercialisés dans l'épicerie et les bons moments passés avec les clients du café.

En ce qui concerne l'épicerie, il y avait les produits alimentaires mais également de la mercerie, de la droguerie, de la graineterie, un dépôt de pain et des journaux. Le tout dans un espace réduit. Plus tard, il y eu un dépôt de bouteilles de gaz.

L'accès à la salle du café et à la salle de billard se faisait par le côté opposé à l'épicerie. Que de chopines (46 cl) de vin rouge vendues aux clients dont l'un d'entre eux faisait de véritables neuvaines et d'autres des paris de surconsommations !

Ce n'est qu'en 1985 que *Suzanne* céda le fond à *Simone*. La principale raison de cette succession fut la reprise de la licence de tabac qui avait été détenue par le commerce situé rue de l'Eure.

Depuis, bien des modifications ont été réalisées dans les locaux commerciaux et la concurrence des grandes surfaces a fait réduire la nature des produits.

Actuellement, les articles les plus vendus sont : les bonbons et le tabac.

Bon pied bon œil, malgré ses 87 printemps, *Simone* aime encore voyager; elle n'envisage pas la retraite avant la fin de la validité de sa licence de tabac qui expire en juin 2008.

A plus ou moins court terme, encore un commerce de proximité qui risque de disparaître avec une incidence notoire sur la vie du village.



Si toutefois vous reconnaissez des personnes sur cette carte postale, faites-le savoir à la mairie de Martot.

Érika

RECOMMANDATIONS A PRENDRE EN CAS DE GRANDE CHALEUR DESTINEES AUX PERSONNES AGEES OU HANDICAPEES A DOMICILE

AMENAGEMENT DE L'HABITAT (chercher à créer de la fraîcheur)

- faire installer des volets ou des rideaux occultants,
- arroser les terrasses, les murs extérieurs,
- s'équiper d'un thermomètre (pour surveiller la température du logement), d'un ventilateur, de brumisateurs,
- vérifier que le réfrigérateur est en bon état de fonctionnement,
- faire des stocks de boissons,

MESURES A PRENDRE

- fermer les volets ou les rideaux la journée,
- ouvrir les fenêtres tôt le matin,
- prendre régulièrement des douches ou des bains,
- s'habiller avec des vêtements légers, amples, de couleurs claires,
- s'humidifier régulièrement la peau (linges humides, lingettes rafraîchissantes, brumisateurs),
- boire régulièrement, sans attendre d'avoir soif, environ un verre par heure (le corps a besoin d'au moins 1,5 l/j dont 1l sous forme de boisson), préférer les boissons non alcoolisées, peu sucrées, sans caféine,
- manger des aliments peu salés, préférer une nourriture riche en eau (légumes, fruits), fractionner les repas,
- surveiller votre température corporelle,
- éviter de sortir aux heures les plus chaudes (11H-17H), lors des sorties mettre un chapeau.

Si vous souffrez d'une maladie chronique,

Si vous prenez un traitement médicamenteux,

Si vous êtes particulièrement fragile ou très âgé,

Si vous êtes dépendant pour les actes de la vie quotidienne ou si vous êtes confiné au lit ou dans un fauteuil roulant,

Si vous présentez l'apparition d'une grande fatigue, des maux de tête, des vertiges, des nausées, des crampes musculaires, une température corporelle élevée,

APPELEZ VOTRE MEDECIN OU LES SERVICES D'URGENCE AFIN QU'ILS VOUS DONNENT DES CONSEILS OU QU'ILS ADAPTENT EVENTUELLEMENT VOTRE TRAITEMENT.

VOUS POUVEZ EGALEMENT CONTACTER :

- **Votre mairie,**
- **Les services de la Délégation Sociale du Conseil général** pour vous apporter tous les renseignements dont vous pouvez avoir besoin en matière de prestation d'aide à domicile en composant les numéros suivants :
 - . Direction Solidarité Autonomie au 02 32 31 94 19 pour l'ensemble du département
 - ou, l'unité territoriale d'action sociale (U.T.A.S.) du secteur d'habitation :
 - U.T.A.S. d'Evreux (secteur Evreux/Evreux Campagne/Verneuil sur Avre) au 02 32 38 24 28
 - U.T.A.S. de Louviers (secteur Louviers/le Neubourg) au 02 32 09 46 50
 - U.T.A.S. de Vernon (secteur de Vernon/Gisors) au 02 32 71 24 71
 - U.T.A.S. de Pont Audemer (secteur Pont Audemer/Bernay) au 02 32 41 76 74

LE SERMON « humoristique »

Un grand malheur est arrivé à l'abbaye et j'ai la pénible mission de vous en faire part.

Mardi soir, comme chaque mardi, le PÈRE IODIQUE lisait l'Évangile. Pendant que l'ABBÉ NÉDICTE donnait le salut, l'ABBÉ QUILLE est tombé dans les bras du PÈRE ISCOPE. Jugez bien mes chers frères de l'ébahissement général. Tous les révérends pères pleuraient et en particulier le PÈRE CLUS qui en perdant l'ABBÉ QUILLE perdait ainsi son seul soutien. Même le PÈRE IYEUX pris de vertiges, s'évanouit, s'écroulant sur le PÈRE MISSIONNAIRE, présent exceptionnellement à la cérémonie. On fit venir le PÈRE FUSION et le PÈRE ITONITE, les médecins de l'abbaye pour ranimer l'ABBÉ QUILLE, mais hélas, il était mort. **Amen !**



Le lendemain, on célébrait donc l'enterrement. Tous les alentours étaient venus, alertés par les cloches du célèbre MONASTÈRE DE BOIS, sonnées par le PÈRE SONNAGE lui-même. La messe fut dite par l'ABBÉ CARE et l'ABBÉ MOL sur une musique de l'ABBÉ RLIZ et de l'ABBÉ THOVEN. Juste après la messe des officiers, le PÈRE HOQUET fut chargé du sermon, mais comme il n'avait pas de chaire (ou plutôt on venait juste de la repeindre, c'était donc une CHAIRE FRAICHE), il monta sur les épaules du PÈRE CHOIR. La quête fut faite par le PÈRE CEPTEUR et l'ABBÉ NÉFICE puis placé par l'ABBÉ N.P. L'encensoir fut agité par le PÈRE LIMPINPIN. **Amen !**



A la fin de la messe, une grande querelle au sujet du chemin à prendre pour aller au cimetière fut provoquée par le PÈRE TURBATEUR. L'ABBÉ CASSE, l'ABBÉ TRAVE et le PÈRE DROT voulaient passer à travers champs mais l'ABBÉ CANE s'y opposait fermement. Le PÈRE IMÈTRE préférait faire le tour. Le PÈRE SPECTIVE regardait au loin, les deux PÈRE HUQUES s'arrachaient les cheveux, quand à l'ABBÉ TISE, il ne comprenait rien. Enfin, tout le monde se rallia à l'opinion du PÈRE SUASIF et on arriva enfin au cimetière. **Amen !**

Devant la fosse creusée par le PÈRE FORATEUR, le PÈRE PÉTUEL et le PÈRE MANANT firent un sermon sur l'éternité. On notait la présence du PÈRE MIDINUMET. On recouvrit la fosse d'une pierre tombale préparée par l'ABBÉ TONNEUSE. Pendant que l'ABBÉ REBASQUE se découvrait, l'ABBÉ GONIA et le PÈRE VENCHE fleurissaient la tombe. **Amen !**



Sur le chemin du retour le spectacle fut déchirant. L'ABBÉ NITTIER était plein de larmes et le PÈRE PENDICULAIRE était plié en deux par la douleur. A l'arrivée au couvent, l'ABBÉ NÉVOLE se proposa généreusement pour recevoir à déjeuner. L'ABBÉ CHAMEL fit les sauces, l'ABBÉ NÉDICTINE et le PÈRE NOT servirent à boire, le PÈRE VERTI raconta des histoires, le PÈRE COLATEUR fit le café et ainsi le PÈRE ISCOPE put se remettre de ses émotions. **Amen !**

NET . INFOS



***VOUS NE PARTEZ PAS
EN VACANCES
ALORS, VIVE LA NORMANDIE !***



Voici quelques sites qui vous permettront de passer les jours de cet été sous les pommiers en découvrant notre verte région.

www.normandy-tourisme.org : le site du comité régional de tourisme de Normandie qui permet de connaître toutes les manifestations régionales.

www.region-region-haute-normandie.com : tout savoir sur la région Haute-Normandie avec l'actualité au jour le jour.

www.eure-loisirs.info : portail des loisirs et sorties à Evreux, Vernon, Bernay, Pont-Audemer et dans tout le département de l'Eure.

www.normandie.visite.org : loisirs nature et sportifs en Normandie.

www.mylinea.com : randonnées en Haute-Normandie et forum des randonneurs.

www.monsite.wanadoo.fr/normandiemaritime/indexjhtml : photos des différentes armadas et de tous les normands célèbres.

www.tourisme.fr : classement alphabétique des offices de tourisme.

www.rouen.fr : toute l'activité culturelle et commerciale de Rouen. Ce site sert aussi de portail pour vous relier aux différentes communes de la région.

Et pour finir, un site indispensable mais peu connu qui vous fera découvrir toutes les manifestations, les musées, la vie locale de toutes les communes de la Normandie (Haute et Basse) et tous les sites indispensables pour faire connaissance de notre belle région, cuisine etc. etc.

www.d.hauchard.free.fr : normandie normandine avec un proverbe formidable.

***EN NORMANDIE, IL N'Y A QU'UNE CHOSE QUI PEUT
ÊTRE HAUTE OU BASSE : C'EST LA MER....***

BONNES VACANCES A TOUTES ET A TOUS.

JEUX VIDÉOS

*Une nouvelle rubrique dans ce journal où nous alternerons tests, news, bons plans.
En espérant que cela vous intéresse. Merci.*

 <p>Nom : Oblivion</p> <p>Editeur : Ubisoft Type : Jeu de Rôle Sortie : 27 avril 2007 Classification : Déconseillé aux - de 16 ans Note Générale : 17/20</p> <p>Sans renier un seul instant le monstrueux héritage des Elder Scrolls, Oblivion est l'occasion de démocratiser pleinement la série en la rendant plus intense, plus accrocheuse et plus cohérente.</p>	 <p>Nom : Mario Charged Football</p> <p>Editeur : Nintendo Développeur : Next Level Games Type : Sport Sortie : 25 mai 2007 Classification : Pour tous publics Note Générale : 13/20</p> <p>En net progrès, Mario Football confirme qu'avec un peu plus de temps de développement, des idées originales et un multijoueur Online, toute l'équipe du plombier moustachu est capable de faire mieux que divertir.</p>
 <p>Nom : Tom Raider</p> <p>Editeur : Eidos Interactive Développeur : Crystal Dynamics Type : Action / Plates-formes Sortie : 01 juin 2007 Classification : Déconseillé aux - de 16 ans Note Générale : 16/20</p> <p>Il serait dommage de bouder ce remake sous des faux prétextes de nostalgique entêté. Le temps où on s'adaptait à Tomb Raider est révolu.</p> <p>Désormais, ce sera Tomb Raider qui s'adaptera au joueur, pour le meilleur...Rien que pour le meilleur.</p>	 <p>Nom : ratchet and clank</p> <p>Editeur : Sony Développeur : High Impact Games Type : Plates-formes / Action Sortie : 16 mai 2007 Classification : Pour tous publics Note Générale : 17/20</p> <p>On ne doutait pas vraiment de la réussite de cet épisode PSP, mais le résultat dépasse nos espérances.</p>

*Tous les bons plans
sont trouvables
chez les bons revendeurs
de jeux vidéos*

<p>FIFA 07 Platinum (PlayStation 2) 20 €</p>	<p>KILLZONE Libération Platinum (PSP) 20 €</p>	<p>PARTY CARNAVAL (DS) 20 €</p>
---	---	--

... Et vous trouvez ça drôle ?

Il ne faut pas confondre :



un jeune homme délateur
et un garçon donneur !

le savant somnole
et le chercheur dort !

le cassoulet tente
et la potée ose !

MOTS CROISÉS

par Monique Caillou

DÉFINITIONS DIFFICILES

Horizontalement :

- 1 – développée, sans être forcément fertilisée
- 2 – se récitent avec peine
- 3 – font dans la finition
- 4 – français ? – trouble la vue et le verre
- 5 – victime de frictions
- 6 – joyeux subjonctif – obéit à une souris
- 7 – rarement volontaire
- 8 – pas de faux jetons

Verticalement :

- A – casse-cou
B – sœur ou mère des soeurs
C – exploitent les vaches pour faire leur beurre
D – jambe de bois – a la réputation d'être un dur
E – certes pas un prénom pour laideron !
F – commandement de galère – marque un groupe
G – les sirènes ne l'ont pas alerté
H – sont super pompées !

DÉFINITIONS FACILES

Horizontalement :

- 1 – érudite
- 2 – celles de Bossuet ne sont pas gaies
- 3 – travaux de la chaîne
- 4 – fut capable – légère vapeur
- 5 – usée sur les bords
- 6 – d'un verbe gai – on y pianote de plus en plus
- 7 – embrigadé
- 8 – tablettes romaines

Verticalement :

- A – a fait tomber bien des têtes
B – bonne soeur
C – spécialistes de liquide nourricier
D – béquille de marin – est réduit après fracture
E – prénom féminin
F – mode – fin de mode
G – son voyage est une longue épopée
H – riches dans nos forêts

	A	B	C	D	E	F	G	H
1								
2								
3								
4								
5								
6								
7								
8								

Solution en page n° 24

solution
JEU-CONCOURS
N° 24

Nous remercions les participants du jeu-concours de notre précédent COM. INFOS.

Nous avons reçu 2 bonnes réponses

↳ Aurélie DONNE

↳ Alexandre CARREAU

Bravo ! Il se verront remettre tous les deux une récompense.

Résultat :

MATH	=	5832	=	1
ONWEB	=	17496	=	3

JEU - CONCOURS
N° 25

Énigme :

- Si :** 1 = 5
 2 = 25
 3 = 125
 4 = 625
 5 = ?

A vos calculs !

✂ -----

Veuillez découper et déposer votre bulletin réponse du « Com-Infos n°25 » dans la boîte aux lettres de la mairie avant le **12 juillet 2007**.

Nom et prénom :

Adresse :

Réponse :

LES Z'ANNONCES

Solution des mots croisés

S	E	R	E	S	S	E	T	8
E	■	E	L	O	R	N	E	7
C	P	■	L	■	E	R	I	6
N	■	E	E	M	I	E	L	5
E	E	U	B	■	T	P	U	4
S	E	G	A	N	I	S	U	3
S	N	O	S	A	I	O	R	2
E	E	V	I	L	T	C	U	1
H	G	F	D	C	B	A		

Rappel



Les personnes intéressées par des séances de renforcement musculaire peuvent contacter la mairie au tél : **02 35 81 58 59**



A vendre



Renault CLIO 1.1
Année : 1992
100 000 km
CT : OK
Prix : 1500 €

Yamaha 600 Ténéré
Année : 1989
33 000 km
B.E.G.
1400 € à débattre



Tél : 06.88.67.18.11

Pres'to

SONORISATION ANIMATION ECLAIRAGE

Diverses options peuvent être ajoutées à votre soirée :

- Karaoké sur écran géant, magie, clowns, sculpteur sur ballon
- Coin photos* pour couples, amis, famille, tout au long de la soirée
- Pluie de bulles de savon*
- Tous types d'éclairages*: scène, spectacle, galas, salle.....
- Installation de structure....*

Devis personnalisé ou rendez vous sur simple demande

Pres'to
199 rue de la république
76320 Caudebec les Elbeuf
06 24 98 84 08
N° SIREN 493 979

Faites nous parvenir vos petites annonces en les déposant à la mairie.

C'est gratuit !!

La prochaine parution sera en octobre.

LE TRIMESTRE EN PHOTOS



9/06/2007 - la fête du jeu du service jeunesse de la C.D.C. Seine-Bord



LE TRIMESTRE EN PHOTOS



foire à tout du 17/05/2007



les sportifs du matin

19/05/2007 - journée sports & détente de l'Amicale



les joueurs de l'après-midi



les jeunes s'amuse



le moment convivial de l'apéritif



détente du soir



15/06/2007 sortie scolaire en vélo



14/06/2007 - l'ancien inspecteur de l'éducation nationale remet la récompense aux « incorruptibles » de l'école.

Le saviez-vous ?



De la glace qui brûle ?
C'est l'hydrate de méthane.
Le méthane est encapsulé par
plusieurs molécules d'eau.
Lorsque l'eau gèle, elle enferme
le méthane à l'intérieur.
Vu que le méthane est inflammable,
cette glace brûle !

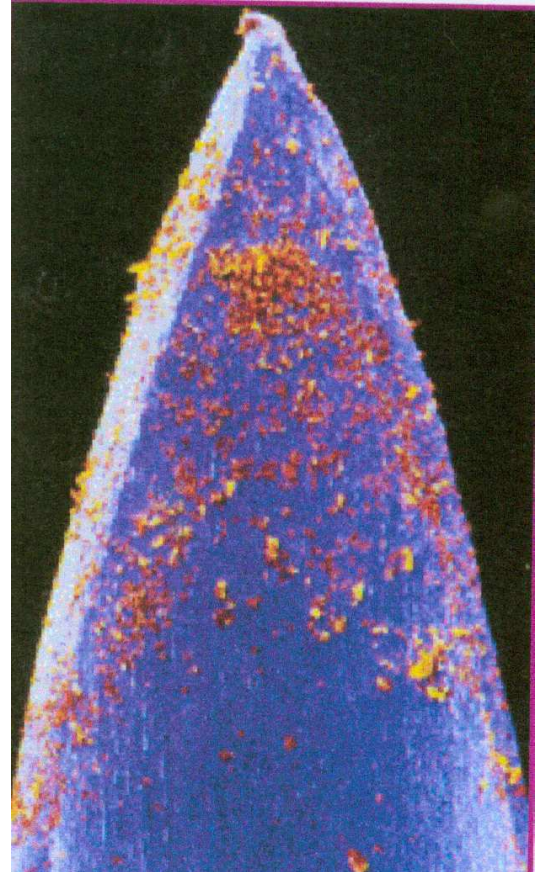

Sur le bout de cette aiguille,
il y a des milliers de bactéries !

On arrive à photographier les
globules rouges à l'intérieur
des vaisseaux sanguins !

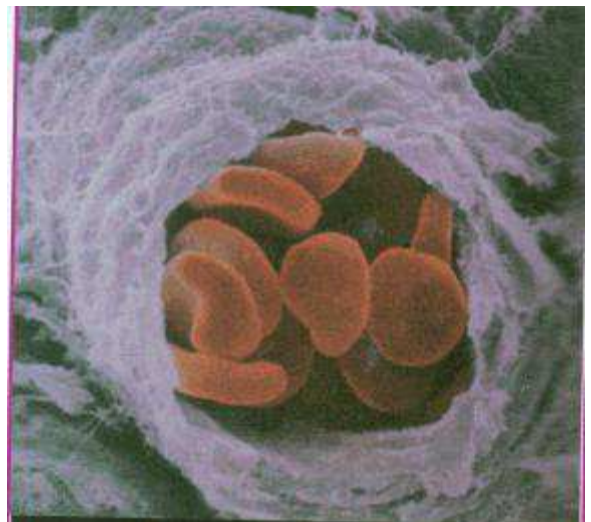



MÉMO PRATIQUE

COM. INFOS n° 25
Juin 2007

Numéros d'urgence

Gendarmerie : 17 (renseignements : 02.35.23.00.17)

Pompiers : 18 (renseignements : 02.35.23.19.98)

Samu : 15

Accueil sans abri : 115

Allo enfance maltraitée : 119 ou 0.800.054.1 41

Appel d'urgence européen (à partir d'un portable) : 112

Centre anti-poisons (Rouen) : 02.35.88.44.00

Drogue, alcool, tabac info service : 113

Électricité De France dépannage : 0.810.333.027

France Télécom dépannage : 1013

Générale des eaux dépannage : 0.811.900.800

Gaz De France dépannage : 0.810.433.027

Hépatite info service : 0.800.845.800

Sida info service : 0.800.840.800

Numéros utiles

Annexe du château de Martot : 02.35.87.89.97

ANPE : 02.32.40.00.50

ASSEDIC : 0.811.010.127

Centre de loisirs de Criquebeuf : 02.35.81.40.41

Info Emploi Service : 0.825.347.347

La Maison de l'Emploi (Alizay) : 02.35.02.71.85

Presbytère de la paroisse : 02.35.23.01.31

Salle des fêtes de Martot : 02.35.77.76.75

SNCF:3635

SPA : 02.35.70.20.36

Union Sportive Pont de l'Arche Canton : 02.32.02.16.61

Infos utiles

Tarifs de location de la salle des fêtes pour 2007 :

- salle (week-end) : 210 € - petite salle : 120 €

- Vin d'honneur : 70 €

Services publics

Centre des impôts de Louviers : 02.32.25.71.00

Perception de Pont de l'Arche : 02.35.23.01.52

Centre Médico-Social de Pont de l'Arche : 02.35.23.01.05

Communauté de Communes « Seine-Bord » consulter le site : www.cdcsb.fr

Secrétariat : 02.35.81.10.30

Service Social : 02.35.81.31.06

Service Sport, Jeunesse, Culture : 02.35.81.13.37

Service Technique : 02.35.23.04.50

Conseil général de l'Eure (Evreux) : 02.32.31.50.50

Direction de l'équipement (Louviers) : 02.32.09.48.00

École de Martot : 02.35.87.10.70

La Poste (Criquebeuf) : 02.35.78.39.62

Mairie de Martot : 02.35.81.58.59 Fax : 02.35.87.93.82

Email : martot.mairie@wanadoo.fr

Site : <http://martot.27.free.fr>

Préfecture de l'Eure (Evreux) : 02.32.78.27.27

Sous-préfecture (Les Andelys) : 02.32.54.74.87

Permanences et horaires d'ouvertures

Mairie de Martot : mardi et jeudi de 17h30 à 19h30 ou sur rendez-vous.

Déchetterie d'Alizay :

Du 1er octobre au 31 mars : lundi de 13h30 à 17h

mercredi et jeudi de 8h30 à 12h

vendredi et samedi de 8h30 à 12h et de 13h30 à 17h

Du 1er avril au 30 septembre : fermeture à 18h le lundi et le vendredi

Déchetterie de Criquebeuf : lundi et mercredi de 14h à 18h.

vendredi et samedi de 9h à 12h et de 14h à 18h.

La Poste de Criquebeuf : du lundi au vendredi de 9h30 à 12h et de 14h à 16h

le samedi de 9h à 12h

fermeture le mercredi après-midi